

A Secretaria acima citada torna público para conhecimento dos interessados que estará recebendo através da Comissão Permanente de Licitação (CPL), nomeada pela **Portaria nº 06/2022, de 18 de fevereiro de 2022**, no local, data e horário a seguir discriminados, **DOCUMENTOS DE HABILITAÇÃO e PROPOSTAS COMERCIAIS** para licitação sob a modalidade de **TOMADA DE PREÇOS**, do tipo **MENOR PREÇO** e Regime de Execução de **EMPREITADA POR PREÇO UNITÁRIO**, mediante as condições estabelecidas neste Edital, tudo em conformidade com as normas gerais contidas na Lei nº 8.666, de 21 de Junho de 1993, e na Lei Complementar nº 123, de 14 de dezembro de 2006, e suas alterações.

CAPÍTULO 1 - DO LOCAL, DATA, HORÁRIO DO RECEBIMENTO E ABERTURA DAS PROPOSTAS E ANEXOS

1.1. - LOCAL

Sala da Comissão Permanente de Licitação, situada à Rua Major José Paulino, nº 191, Centro, CEP.: 62.140-000, Município de Massapê-CE.

1.2. - DATA E HORÁRIO

27 de ABRIL de 2022, às 09 h.

1.3. - ANEXOS

Anexo I – Projeto Básico

Anexo II – Minuta de Contrato

Anexo III – Modelo de Declaração de Menor

Anexo IV – Modelo de Declaração de ME, EPP e/ou Cooperativa

Anexo V – Modelo de Declaração de Superveniência de Fato Impeditivo

CAPÍTULO 2 - DO OBJETO

2.1. A presente licitação tem por objetivo a **Contratação de Empresa Especializada na execução de obras de construção de cobertura metálica na Quadra Esportiva do Distrito de Mumbaba de Baixo**, de acordo com o Projeto Básico constante no Anexo I deste Edital.

CAPÍTULO 3 - DA PARTICIPAÇÃO

3.1. Poderá participar desta Licitação, toda e qualquer licitante regularmente estabelecido no país devidamente habilitado a fornecer o objeto da presente licitação, ou sociedades estrangeiras em funcionamento no país, **CADASTRADAS** na CPL da Prefeitura Municipal, ou não cadastradas, não sendo admitidos

consórcios, empresas concordatárias ou consideradas inidôneas para licitar ou contratar com a Administração Pública Municipal, Estadual ou Federal.

3.2. Os licitantes não cadastrados nesta Prefeitura poderão cadastrar-se junto à Comissão, em até 03 dias anteriores da data de sua realização.

3.3. Será garantido, aos licitantes enquadrados como Microempresas, Empresas de Pequeno Porte e as Cooperativas que se enquadrem nos termos do art. 34 da Lei nº 11.488/2007, tratamento diferenciado previsto na Lei Complementar nº 123/2006, em seu Capítulo V – DO ACESSO AOS MERCADOS / Das Aquisições Públicas.

3.4. Os interessados que desejarem obter o edital deverão baixá-lo gratuitamente, em arquivo digital, no site do TCE (Tribunal de Contas do Estado), no “Portal de Licitações dos Municípios”;

3.5. É vedada a participação de licitante:

- 3.5.1. Sob a forma de consórcio, qualquer que seja sua constituição;
- 3.5.2. Que tenha em comum um ou mais sócios cotistas e/ou prepostos com procuração;
- 3.5.3. Que esteja sob processo de falência, concordata, recuperação judicial ou extrajudicial, dissolução, fusão, cisão, incorporação e liquidação;
- 3.5.4. Impedida de licitar e contratar com a Administração Pública;
- 3.5.5. Suspensa temporariamente de participar de licitação e impedida de contratar com a Administração;
- 3.5.6. Declarada inidônea pela Administração Pública, enquanto perdurarem os motivos determinantes desta condição;
- 3.5.7. Estrangeira não autorizada a comercializar no país; e
- 3.5.8. Licitantes enquadrados nas hipóteses previstas no art. 9º da Lei nº 8.666/93, quando for o caso.

3.6. Os licitantes deverão acompanhar possíveis modificações dos termos deste edital, através de adendos, pelos mesmos meios os quais foi publicado o extrato originário do edital. Referidos adendos também serão disponibilizados no site do TCE.

CAPÍTULO 4 - DA HABILITAÇÃO

4.1. A documentação exigida para a Habilitação deverá ser apresentada em envelope lacrado, distinto do envelope da Proposta, no qual constará no anverso o seguinte:

ENVELOPE Nº 01:

À CPL da Prefeitura Municipal de Massapé

Tomada de Preços Nº _____ (Colocar o nº da licitação)

DA DOCUMENTAÇÃO

Participante: (NOME DO LICITANTE, ENDEREÇO, TELEFONE e CNPJ)



4.2. A documentação apresentada em única via, integrará os autos do Processo e não será devolvida aos licitantes. Toda a documentação deverá estar atualizada nos termos da legislação vigente, devidamente apresentada em cópia autenticada em cartório, folha a folha e numeradas. Não estando poderá sê-lo pela própria Comissão, mediante vistas ao documento original, até o dia útil anterior ao da realização da sessão de abertura da licitação. Os documentos emitidos via internet não necessitam de autenticação em cartório. Dependendo da constituição jurídica do licitante, Pessoa Física ou Jurídica, os documentos serão os seguintes:

4.2.1 – HABILITAÇÃO JURÍDICA:

4.2.1.1. Cédula de Identidade;

4.2.1.2. Registro Comercial, no caso de empresa individual;

4.2.1.3. Ato constitutivo, estatuto ou contrato social em vigor, devidamente registrado, em se tratando de sociedades comerciais e, no caso de sociedades por ações, acompanhado de documentos de eleição de seus administradores;

4.2.1.4. Inscrição do ato constitutivo, no caso de sociedades civis, acompanhada de prova de diretoria em exercício;

4.2.1.5. Decreto de autorização, em se tratando de empresa ou sociedade estrangeira em funcionamento no País, e ato de registro ou autorização para funcionamento expedido pelo órgão competente, quando a atividade assim o exigir;

4.2.2 – HABILITAÇÃO FISCAL E TRABALHISTA

4.2.2.1. Prova de inscrição no Cadastro de Pessoa Física (CPF) ou no Cadastro Nacional de Pessoa Jurídica (CNPJ);

4.2.2.2. Prova de inscrição no cadastro de contribuintes estadual ou municipal, relativo ao domicílio ou sede do licitante, pertinente a seu ramo de atividade e compatível com o objeto contratual;

4.2.2.3. Certidão Negativa de Débitos Municipais da Sede da Licitante;

4.2.2.4. Certidão Negativa de Débitos Estaduais da Sede da Licitante;

4.2.2.5. Certidão Negativa de Débitos Relativos a Tributos Federais e à Dívida Ativa da União;

4.2.2.6. Certidão Negativa de Débitos Trabalhistas;

4.2.2.7. Certificado de Regularidade do FGTS;

4.2.3 – HABILITAÇÃO TÉCNICA

4.2.3.1. Prova de inscrição ou registro da LICITANTE/PROPONENTE no CONSELHO REGIONAL DE ENGENHARIA E AGRONOMIA (CREA) da localidade da sede da LICITANTE/PROPONENTE. Nesta comprovação devem constar claramente os nomes dos profissionais responsáveis e suas qualificações;

4.2.3.2. Atestado de Capacidade Técnico-Profissional – Comprovação da PROPONENTE de possuir como Responsável Técnico em seu quadro permanente, na data prevista para entrega da proposta, profissional(is) de nível superior ou outro devidamente reconhecido pela entidade, detentor(es)

de Atestado de Responsabilidade Técnica por execução de obra ou serviço de características semelhantes às do objeto da presente licitação, **com registro de atestado no CREA**, e cuja(s) parcela(s) de maior relevância técnica e valor significativo tenha(m) sido:

- a) Estrutura metálica, vão acima de 20m;
- b) Telha de alumínio trapezoidal e = 0,7mm; e
- c) Pintura proteção c/ inibidor migratório corrosão, 3 demãos.

4.2.3.2.1. Entende-se, para fins deste Edital, como pertencente ao quadro permanente:

- a) O empregado, comprovando-se o vínculo empregatício através de cópia da Carteira de Trabalho e Previdência Social – CTPS, ou de Contrato de Prestação de Serviços; ou
- b) O sócio, comprovando-se a participação societária através de cópia do Contrato social ou Aditivo Contratual.

4.2.3.2.2. No caso do profissional de nível superior detentor do Atestado de Responsabilidade Técnica não constar da relação de responsáveis técnicos no CREA, o acervo do profissional será aceito, desde que ele demonstre ser pertencente ao quadro permanente da empresa conforme subitem anterior.

4.2.3.2.3. Não serão aceitos Atestados de Responsabilidade Técnica de Projetos, Fiscalização, Supervisão, Gerenciamento, Controle Tecnológico ou Assessoria Técnica de Obras.

4.2.3.2.4. Quando o Atestado de Responsabilidade Técnica emitido pelo CREA não explicitar com clareza os serviços objeto do Acervo Técnico, esta deverá vir acompanhada do seu respectivo Atestado, devidamente registrado e reconhecido pelo CREA.

4.2.3.2.5. Deverão constar, preferencialmente, dos Atestados de Responsabilidade Técnica, em destaque, os seguintes dados: data de início e término dos serviços, local de execução; nome do contratante e da CONTRATADA, nome dos responsáveis técnicos, seus títulos profissionais e números de registros no CREA, especificações técnicas dos serviços e os quantitativos executados.

4.2.4 – HABILITAÇÃO ECONÔMICO-FINANCEIRA

4.2.4.1. Balanço Patrimonial do **Exercício Social de 2020**, já exigível e apresentado na forma da lei, com os respectivos **TERMOS de ABERTURA e ENCERRAMENTO DO LIVRO DIÁRIO** no qual o mesmo encontra-se transcrito, devidamente chancelado na Junta Comercial, vedada sua substituição por balancetes ou balanços provisórios, podendo ser atualizado por índices oficiais quando encerrado a mais de 03 (três) meses após a data de apresentação da proposta, sendo:

- a) No caso de sociedade por ações, a demonstração financeira e contábil será apresentada em conformidade com a Lei Federal Nº 6404/76 e a respectiva publicação no Diário Oficial;
- b) As demais empresas deverão apresentar balanços certificados por contador registrado no Conselho Regional de Contabilidade da Sede da Matriz, devidamente Chancelado/Autenticado na Junta Comercial;
- c) As empresas recém-constituídas, que por força de lei não forem obrigadas a apresentar o Balanço Patrimonial exigido, poderão apresentar o Balanço de Abertura, ficando dispensadas do cumprimento dos índices financeiros (subitem 4.2.4.2), porém obrigando-se a comprovação do patrimônio líquido mínimo de 10% (dez inteiros por cento) do valor estimado da contratação, conforme valor constante da planilha orçamentária do projeto básico;

4.2.4.2. Demonstrativo de índices financeiros, a seguir solicitados, extraídos do balanço apresentado, para fins de análise das condições financeiras da licitante. Os índices mínimos serão os seguintes, apresentados em números inteiros e de até 02 (duas) casas decimais após a vírgula, com arredondamento:

$$\text{ILG} = \frac{\text{Ativo Circulante} + \text{Realizável a longo prazo}}{\text{Passivo Circulante} + \text{Exigível a longo prazo}} \geq 1,10$$

$$\text{ILC} = \frac{\text{Ativo Circulante}}{\text{Passivo Circulante}} \geq 1,10$$

$$\text{IE} = \frac{\text{Passivo circulante} + \text{Exigível a Longo Prazo}}{\text{Ativo Circul.} + \text{Realizáv. a Longo Prazo} + \text{Ativo Perman.}} \leq 0,90$$

Sendo:

ILG = Índice de Liquidez Geral

ILC = Índice de Liquidez Corrente

IE = Índice de Endividamento

4.2.4.3. Certidão Negativa de Concordata, Falência ou Recuperação Judicial, expedida pelo distribuidor da sede do licitante, ou de execução patrimonial, expedida no domicílio da pessoa física;

4.2.5 – OUTROS DOCUMENTOS E DECLARAÇÕES

4.2.5.1. Declaração de que não emprega menor em trabalho noturno, perigoso ou insalubre, conforme Inciso V do Art. 27 da lei 8.666/93, c/c o Inciso XXXIII do Art. 7º da Constituição Federal (Modelo Anexo III);

4.2.5.2. Declaração, assinada pelo titular ou Representante legal da Empresa, de superveniência de fato impeditivo de sua habilitação para a presente licitação (Modelo Anexo V); e

4.2.5.3. Certidão Específica da Junta Comercial da Sede da licitante, emitida à no máximo 60 (sessenta) dias da realização da licitação.

4.3. A apresentação do **CERTIFICADO DE REGISTRO CADASTRAL (CRC)** atualizado, expedido pela CPL da Prefeitura Municipal de Massapê, dispensa o licitante dos documentos citados nos subitens 4.2.1, 4.2.2, 4.2.3.1, 4.2.4 deste Edital;

4.4. Caso o CRC esteja com algum documento vencido ou não atenda as exigências, o licitante deverá inserir no seu "Envelope nº 01 – DA DOCUMENTAÇÃO", o referido documento válido, sob pena de **INABILITAÇÃO**;

4.5. Os licitantes não cadastrados no CRC poderão enviar à COMISSÃO a documentação para o CRC no prazo de 3 (três) dias antes do recebimento das propostas para comprovação do preenchimento dos requisitos necessários para cadastro. Caso contrário deverão fazer constar referida documentação no Envelope de Habilitação (Envelope nº 01), desde que estes estejam emitidos no máximo até o prazo estipulado neste item;

4.6. Os documentos deverão estar em vigor, dentro do prazo de validade, para aqueles cuja validade possa expirar. Na hipótese de o documento não conter expressamente o prazo de validade, deverá ser acompanhado de declaração ou regulamentação do órgão emissor que disponha sobre a sua validade. Na ausência de tal declaração ou regulamentação, o documento será considerado válido pelo prazo de **120 (cento e vinte) dias**, a partir da data de sua emissão;

4.7. Havendo restrição quanto à regularidade fiscal da microempresa, da empresa de pequeno porte ou da cooperativa que se enquadre nos termos do art. 34 da Lei Federal nº 11.488/2007, será assegurado o prazo de 5 (cinco) dias úteis, contados da declaração do vencedor, para a regularização do(s) documento(s), podendo esse prazo ser prorrogado por igual período, conforme dispõe a Lei Complementar nº 123/2006.

CAPÍTULO 5 - DA PROPOSTA COMERCIAL

5.1. As Propostas deverão ser apresentadas em envelope(s) lacrado(s), distinto(s) do envelope da Habilitação, no qual constará(ão) no(s) anverso(s) o seguinte:

ENVELOPE Nº 02:

À CPL da Prefeitura Municipal de Massapê-CE.

Tomada de Preços Nº _____ (Colocar o nº da licitação)

DA PROPOSTA COMERCIAL

Participante: (NOME DO LICITANTE, ENDEREÇO, TELEFONE e CNPJ)

5.2. A Proposta de Preços deverá ser confeccionada em 01 (uma) via. A Proposta deverá ser encaminhada **DATADA**, em papel timbrado da Licitante com a identificação da **Razão Social e/ou Nome, Endereço Completo, telefone(s) fixo(s) (se houver), telefone(s) celular(es), E-mail, Site (se houver), CNPJ ou CPF e**

Inscrição Estadual e/ou Municipal, devidamente assinada pelo seu Representante Legal, sem emendas, rasuras ou entrelinhas, bem como do **CPF e RG** do representante;

5.3. As propostas deverão especificar e quantificar os materiais e serviços por completo, nos termos da Planilha Orçamentária existente no Anexo I (Projeto Básico), correspondente ao objeto, devendo ser atendidas as exigências mínimas solicitadas. Os preços serão expressos em valores unitários e totais por item e total final. Caso a licitante opte por também expressar o valor final por extenso, prevalecerá em caso de discordância com o numérico o valor por extenso. Havendo discordância entre o valor unitário e total prevalecerá o unitário;

5.4. Deverão ser apresentados juntamente com a Proposta de Preços, sob pena de **DESCLASSIFICAÇÃO**, o **Cronograma Físico-Financeiro** nos termos do Anexo I deste Edital, bem como também o **DETALHAMENTO DO BDI**, destacando o seu percentual final;

5.5. A apresentação da Proposta implicará na aceitação plena e total de todas as condições e exigências estabelecidas no presente edital;

5.6. O prazo de validade da proposta não poderá ser inferior a 60 (sessenta) dias;

5.7. O ato de apresentação das propostas implica na obrigação da licitante contratada em substituir e/ou recuperar no todo ou em parte os materiais e/ou serviços de má qualidade;

5.8. Serão nulas quaisquer declarações lançadas nas propostas que contrariem os termos deste edital;

5.9. Tratando-se de Microempresas, Empresas de Pequeno Porte e as Cooperativas que se enquadrem nos termos do art. 34 da Lei Federal nº 11.488/2007, deverá ser apresentada, juntamente com a proposta de preços, declaração visando ao exercício da preferência prevista na Lei Complementar nº 123/2006, que deverá ser feita de acordo com o modelo estabelecido do ANEXO IV – DECLARAÇÃO DE MICROEMPRESA, EMPRESA DE PEQUENO PORTE e COOPERATIVAS deste Edital.

CAPÍTULO 6 - DO JULGAMENTO DAS PROPOSTAS

6.1. As propostas serão julgadas com observância dos seguintes procedimentos:

6.2. A CPL realizará o exame dos documentos de Habilitação, inabilitando os Licitantes que apresentem documentação insuficiente, incompleta, insatisfatória e/ou despida das formalidades legais, divulgando o resultado da "Habilitação";

6.3. Os envelopes das Propostas de Preços serão abertos após o resultado definitivo da habilitação, caso o resultado não seja divulgado na mesma sessão. Em sendo divulgado o resultado na mesma sessão e não havendo recurso legal,

proceder-se-á a abertura dos envelopes contendo as propostas de preços, caso contrário, os envelopes serão somente rubricados pelos Licitantes presentes e pela Comissão. As propostas fechadas ficarão sob a guarda da CPL;

6.4. Ao final das sessões serão sempre lavradas as atas respectivas, que serão assinadas pela CPL e pelos licitantes presentes;

6.5. Logo após o julgamento dos recursos por acaso interpostos, serão os Licitantes notificados do resultado da habilitação, na qual será lavrada ata e adotados os procedimentos recomendados pelo § 1º Art. 109 da Lei 8.666/93;

6.6. Em data marcada, na Prefeitura será(ão) aberto(s) o(s) envelope(s) de Proposta(s) de Preços das Licitantes que tiverem sido habilitadas;

6.7. Se houver desistência expressa da interposição de recursos por parte de todos os licitantes, a CPL poderá dar prosseguimento à Licitação e abrir os envelopes das propostas de preços;

6.8. Aberto o envelope das Propostas de Preços, serão lidos os preços para todos os presentes, logo após, as propostas deverão ser vistas e rubricadas pelos Licitantes e pela CPL. Em seguida será lavrada a ata respectiva, ficando a avaliação das propostas para posterior exame da equipe técnica;

6.9. Propostas em desacordo com os termos deste Edital e que não atenderem às especificações apresentadas serão desclassificadas;

6.10. Serão desclassificadas ainda, as propostas e/ou itens, conforme o caso, com insuficiências de informações, com preço excessivo, inexequível ou que tenha como referência proposta de outro licitante, bem como aquelas que contenham limitações ou condições substancialmente contrárias às disposições deste Edital;

6.11. Não serão tomadas em consideração vantagens não previstas neste Edital, nem ofertas de redução sobre a proposta de menor preço;

6.12. Será proclamada vencedora aquela com oferta de **MENOR PREÇO GLOBAL**, sendo os mesmos fixos e irreatáveis;

6.13. Verificada absoluta igualdade entre duas propostas com o menor preço, a licitação será decidida por sorteio após obedecido o disposto no § 2º do art. 3º, da Lei nº 8.666/93;

6.14. A Licitante vencedora ficará obrigada a cumprir o objeto descrito neste Edital, no preço e prazo ajustados, para a qual tenha sido considerada vencedora, conforme discriminado no Edital;

6.15. Não constituirá causa de desclassificação e/ou inabilitação do Licitante a irregularidade formal que não afete o conteúdo ou a idoneidade da proposta e/ou documentação;

6.16. Os envelopes de Propostas de Preços dos licitantes INABILITADOS serão retirados pelos seus representantes na própria sessão. Os remanescentes permanecerão em poder da Administração, devidamente lacrados, durante 20 (vinte) dias correntes para resgate. Findo este prazo, sem que sejam retirados, serão destruídos;

6.17. Não serão aceitas propostas cujos preços ultrapassem a casa de 02 (dois) dígitos após a vírgula.

CAPÍTULO 7 - DA ADJUDICAÇÃO, DOS PRAZOS, DOS RECURSOS FINANCEIROS, DO PAGAMENTO, E ATUALIZAÇÃO FINANCEIRA

7.1. Os prazos para o início e execução dos serviços serão os constantes da Minuta de Contrato (Anexo II);

7.2. Os serviços serão acompanhados e fiscalizados pela secretaria responsável constante da Minuta de Contrato (Anexo II), que atestará as respectivas medições e seu recebimento final;

7.3. O pagamento será efetuado por medição, contados da assinatura do respectivo contrato e após a apresentação da documentação junto à tesouraria e o devido atestado de recebimento dos serviços por parte do setor responsável;

7.4. Os Recursos Financeiros necessários para custear as despesas referentes a presente Licitação serão oriundos do(s) Orçamento(s) da(s) secretaria(s) e respectiva(s) dotação(ões) orçamentária(s) constante da Minuta de Contrato (Anexo II);

7.5. Os preços serão **FIXOS E IRREAJUSTÁVEIS.**

CAPÍTULO 8 - DAS MULTAS E SANÇÕES

8.1. A Contratada, em caso de inadimplência, sujeitar-se-á, sem prejuízo da responsabilidade civil e criminal, ou ainda, das demais sanções previstas na legislação vigente, às seguintes penalidades:

a) advertência;

b) multa correspondente a 1% (hum por cento) do valor global do contrato, por dia de atraso no atendimento dos prazos estabelecidos, até o limite de 20% (vinte por cento) e multa de 10% (dez por cento) do valor global contratado no caso de descumprimento de qualquer outra cláusula contratual;

c) suspensão temporária de participação em licitação e impedimento de contratar com a Administração pelo prazo de até 02 (dois) anos;

d) declaração de idoneidade para licitar ou contratar com a Administração Pública.

CAPÍTULO 9 - DAS DISPOSIÇÕES FINAIS

9.1. A documentação e a proposta deverão ser entregues por sócio ou representante do Licitante no ato da sessão pública, sendo que para quaisquer manifestações na sessão o sócio deverá estar munido de comprovante de que é sócio e o representante deverá apresentar procuração pertinente. Poderão ainda ser entregues na Sala da Comissão ou ainda remetidos via Empresa Brasileira de Correios e Telégrafos, devidamente registrada;

9.2. Esta Licitação, seu processamento, julgamento e demais procedimentos administrativos reger-se-ão pela Lei nº 8.666, de 21 de junho de 1993, e pela Lei Complementar nº 123, de 14 de dezembro de 2006, e suas alterações, e pelos termos do presente Edital;

9.3. A CPL se reserva o direito de anular a presente Licitação em qualquer tempo, desde que seja constatada ilegalidade no processo e/ou erro no seu julgamento, ou revogar por conveniência desta Administração, por decisão fundamentada em que fique evidenciada a notória relevância de interesse do Município, sem que caiba aos Licitantes qualquer reclamação, recurso ou indenização;

9.4. Das decisões proferidas pela Comissão de Licitação, caberão os recursos previstos no artigo 109 da Lei nº 8.666/93;

9.5. Solicitações de esclarecimentos deverão ser formalizadas até o 2º (segundo) dia útil anterior à realização da licitação, desconsideradas as formalizadas posterior a esta data;

9.6. Caso os serviços e/ou materiais licitados não atendam às especificações exigidas ou apresente defeitos, não será aceito, sujeitando-se o fornecedor às penas contratuais e legais;

9.7. O Município de Massapê e o Licitante vencedor assinarão contrato objeto desta licitação em até 48 (quarenta e oito) horas após a sua convocação por e-mail, conforme e-mail constante de sua proposta, na forma do subitem 5.2 do Capítulo 5, instante em que poderá, a critério da Contratante, ser exigida a Garantia de Execução Contratual, no valor de 5% (cinco por cento) de sua proposta;

9.8. O licitante vencedor fica obrigado a aceitar, nas mesmas condições contratuais, os acréscimos ou supressões do valor total do contrato de acordo com o Art. 65 da Lei 8.666/93;

9.9. A Administração poderá **ENCAMINHAR NOTIFICAÇÕES POR E-MAIL**, possibilitando a abertura de procedimentos administrativos, tais como os de sanções por inadimplência contratual, convocação para assinatura de Contrato, etc.;

9.10. A Minuta de Contrato (Anexo II) é parte integrante deste termo, complementando-o nas condições e informações que não lhe contrariar;

9.11. Para maiores esclarecimentos, os interessados deverão dirigir-se à Comissão Permanente de Licitação, no período de **07 as 13h**, de segunda a sexta-feira, na sede da Prefeitura, ou através do Tel.: (88) 3643-1066 e do e-mail: comissaolic2021@gmail.com.

Massapê-CE., 04 de abril de 2022.



José Evilásio Farias
Secretário de Infraestrutura e Meio Ambiente

Ref.: Tomada de Preços nº 2040401/2022

ANEXO I

PROJETO BÁSICO

1. Projeto Básico (Planilha Orçamentária, Memórias de Cálculo, Memorial Descritivo e Especificações Técnicas, Cronograma Físico-Financeiro, Composições do BDI e dos Encargos Sociais e Projetos Executivos, Arquitetônicos e/ou Complementares)

O PROJETO BÁSICO NA ÍNTEGRA ESTÁ DISPONÍVEL SOMENTE EM ARQUIVOS DIGITAIS – VER INFORMAÇÕES NO ITEM 3.4 DO CAPÍTULO 3



Prefeitura de
MASSAPÊ
Secretaria de Infraestrutura



SECRETARIA DE INFRAESTRUTURA E MEIO AMBIENTE

PROJETO BÁSICO

CONSTRUÇÃO DE COBERTURA
METÁLICA NA QUADRA ESPORTIVA
DO DISTRITO DE MUMBABA DE BAIXO
- MASSAPÊ - CE

MASSAPÊ - CE, JANEIRO DE 2022





SECRETARIA DE INFRAESTRUTURA E MEIO AMBIENTE

ORÇAMENTO BÁSICO: SECRETARIA DE CULTURA E DESPORTO

OBRA - CONSTRUÇÃO DE COBERTURA METÁLICA NA QUADRA ESPORTIVA DO DISTRITO DE MUMBABA DE BAIXO

ENDEREÇO: DISTRITO DE MUMBABA DE BAIXO - MASSAPÉ - CE

FONTE: TABELA SEINFRA VERSÃO 27.1 - DESONERADA

BDI 26,20%

ITEM	COD.	DESCRIÇÃO DOS SERVIÇOS	UND.	QUANT.	PR UNIT.	PR. TOTAL
1		SERVIÇOS PRELIMINARES				51.961,04
1.1		PREPARAÇÃO DO CANTEIRO DE OBRAS				50.913,06
1.1.1	C1937	PLACAS PADRÃO DE OBRA	M2	6,00	151,47	908,82
1.1.2	C2316	TAPUME DE CHAPA DE MADEIRA COMPENSADA E= 6mm	M2	545,60	91,65	50.004,24
1.2		DEMOLIÇÕES				1.047,98
1.2.1	C1049	DEMOLIÇÃO DE CONCRETO SIMPLES	M3	0,82	229,15	187,22
1.2.2	C1069	DEMOLIÇÃO DE PISO INDUSTRIAL	M2	16,34	46,98	767,65
1.2.3	C0702	CARGA MANUAL DE ENTULHO EM CAMINHÃO BASCULANTE	M3	0,82	21,85	17,92
4	C2530	TRANSPORTE DE MATERIAL, EXCETO ROCHA EM CAMINHÃO ATÉ 10KM	M3	2,61	28,81	75,19
		MOVIMENTO EM TERRA				4.004,59
2.1		ESCAVAÇÃO				2.466,42
2.1.1	C2784	ESCAVAÇÃO MANUAL SOLO DE 1A.CAT. PROF. ATÉ 1.50m	M3	59,85	41,21	2.466,42
2.2		REATERRO,CARGA E TRANSPORTE				1.538,17
2.2.1	C2921	REATERRO C/COMPACTAÇÃO MANUAL S/CONTROLE, MATERIAL DA VALA	M3	43,08	26,43	1.138,64
2.2.2	C0707	CARGA MANUAL DE TERRA EM CAMINHÃO BASCULANTE	M3	16,77	18,21	305,35
2.2.3	C2529	TRANSPORTE DE MATERIAL, EXCETO ROCHA EM CAMINHÃO ATÉ 0.5 KM	M3	21,80	4,32	94,18
3		INFRAESTRUTURA				35.966,54
3.1	C0843	CONCRETO P/MBR., FCK 25 MPa COM AGREGADO	M3	16,77	426,40	7.150,09
3.2	C0214	ARMADURA CA-25 MÉDIA D= 6,3 A 10,0mm	KG	1455,10	14,62	21.273,56
3.3	C1400	FORMA DE TÁBUAS DE 1" DE 3A. P/FUNDAÇÕES UTIL. 5 X	M2	52,08	66,19	3.447,18
3.4	C1604	LANÇAMENTO E APLICAÇÃO DE CONCRETO S/ ELEVAÇÃO	M3	16,77	134,84	2.261,06
3.5	C1607	LASTRO DE CONCRETO IMPERMEABILIZADO E=6CM	M2	39,06	46,97	1.834,65
4		INSTALAÇÕES ELÉTRICAS				20.893,22
4.1	C1196	ELETRODUTO PVC ROSC.INCL.CONEXÕES D= 25mm (3/4")	M	100,00	15,11	1.511,00
4.2	C1197	ELETRODUTO PVC ROSC.INCL.CONEXÕES D= 32mm (1")	M	36,20	22,90	828,98
4.3	C0534	CABO ISOLADO PVC 750V 4MM2	M	250,00	7,44	1.860,00
4.4	C0537	CABO ISOLADO PVC 750V 6MM2	M	144,00	8,21	1.182,24
4.5	C4806	LUMINÁRIA PENDENTE EM LED, CORPO EM ALUMÍNIO, POTÊNCIA MÍNIMA 200W E MÁXIMA 210W	UND	20,00	765,08	15.301,60
4.6	C2078	QUADRO DE DISTRIBUIÇÃO EMBUTIR ATE 6 DIVISÕES, S/BARRAMENTO	UND	1,00	81,92	81,92
4.7	C1093	DISJUNTOR MONOPOLAR EM QUADRO DE DISTRIBUIÇÃO 16A	UND	3,00	20,76	62,28
4.8	C2493	TOMADA UNIVERSAL 10A 250V	UND	4,00	16,30	65,20
5		COBERTURA				245.807,58
5.1		ESTRUTURA METÁLICA				162.576,21
5.1.1	C0819	COLUNAS P/PÉ DIREITO DE 6m VÃO DE 30m	M2	216,00	72,04	15.560,64
5.1.2	C1327	ESTRUTURA DE AÇO EM ARCO VÃO DE 30m	M2	981,74	149,75	147.015,57
5.2		TELHAS				83.231,37



SECRETARIA DE INFRAESTRUTURA E MEIO AMBIENTE

ORÇAMENTO BÁSICO: SECRETARIA DE CULTURA E DESPORTO

OBRA - CONSTRUÇÃO DE COBERTURA METÁLICA NA QUADRA ESPORTIVA DO DISTRITO DE MUMBABA DE BAIXO

ENDEREÇO: DISTRITO DE MUMBABA DE BAIXO - MASSAPÉ - CE

FONTE: TABELA SEINFRA VERSÃO 27.1 - DESONERADA

BDI 26,20%

ITEM	COD.	DESCRIÇÃO DOS SERVIÇOS	UND.	QUANT.	PR UNIT.	PR. TOTAL
5.2.1	C4554	TELHA DE ALUMÍNIO, TRAPEZOIDAL e = 0,7mm	M2	981,74	54,08	53.092,50
5.2.2	C2900	PINTURA PROTEÇÃO C/INIBIDOR MIGRATÓRIO CORROSÃO, 3 DEMÃOS	M2	981,74	20,68	20.302,38
5.2.3	C4910	CALHA EM CHAPA DE ALUMÍNIO LISA 22, ESP.=0,71MM, INCLUSO TRANSPORTE VERTICAL	M2	38,20	146,36	5.590,95
5.2.4	C1549	JOELHO PVC BRANCO P/ESGOTO D=100mm (4")	M2	16,00	28,25	452,00
5.2.5	C2593	TUBO PVC BRANCO P/ESGOTO D=100MM (4")	M	115,20	32,93	3.793,54
6		PISOS				45.317,12
6.1	C3025	PISO MORTO CONCRETO FCK=13,5MPa C/PREPARO E LANÇAMENTO	M2	5,72	524,32	2.999,11
	C2181	REGULARIZAÇÃO DE BASE C/ ARGAMASSA CIMENTO E AREIA S/ PENEIRAR, TRAÇO 1:3 - ESP= 3cm	M2	5,72	24,37	139,40
6.3	C1919	PISO INDUSTRIAL NATURAL ESP.= 12mm, INCLUS. POLIMENTO (EXTERNO)	M2	5,72	92,37	528,36
6.4	C1943	POLIMENTO EM PISO INDUSTRIAL	M2	792,00	52,42	41.516,64
6.5	C0219	ARMADURA DE TELA DE AÇO	M2	5,72	23,36	133,62
7		ALAMBRADO				91.766,40
7.1	C0035	ALAMBRADO C/ TUBO DE AÇO GALVANIZADO 2", INCLUSIVE PINTURA	M2	320,00	286,77	91.766,40
8		PINTURA E REVESTIMENTO				48.832,71
8.1	C1070	DEMOLIÇÃO DE REVESTIMENTO C/ARGAMASSA	M2	69,60	8,81	613,18
8.2	C3028	REBOCO C/ ARGAMASSA DE CIMENTO E AREIA PENEIRADA, TRAÇO 1:3	M2	69,60	43,26	3.010,90
	C2461	TEXTURA ACRÍLICA 1 DEMÃO EM PAREDES EXTERNAS	M2	232,00	14,48	3.359,36
8.4	C1910	PINTURA P/PISO À BASE LATEX ACRÍLICO, TIPO "NOVACOR"	M3	792,00	23,19	18.366,48
8.5	C1040	DEMARCAÇÃO DE QUADRA ESPORTIVA C/TINTA ACRÍLICA	M2	792,00	29,65	23.482,80
9		SERVIÇOS FINAIS				15.113,18
9.1	C1625	LIMPEZA DE PISOS E REVESTIMENTOS	M2	792,00	7,95	6.296,40
9.2	C1349	CONJUNTO PARA FUTSAL COM TRAVES OFICIAIS DE 3,00 X 2,00 M EM TUBO DE AÇO GALVANIZADO 3" COM REQUADRO EM TUBO DE 1", PINTURA EM PRIMER COM TINTA ESMALTE SINTÉTICO E REDES	UND	1,00	3.506,46	3.506,46
9.3	C1347	CONJUNTO PARA BASQUETE COM TABELAS EM COMPENSADO NAVAL, MODELO OFICIAL, 1,05X1,80M, ESP. 18MM, COMPLETO, INCLUSIVE ESTRUTURA EM TUBOS DE AÇO GALVANIZADO DE 4" E DE 1", ACABAMENTO EM MASSA PLÁSTICA, PRIMER E TINTA ESMALTE SINTÉTICO, COM REFORÇO TIPO MÃO FRANCESA, AVANÇO LIVRE DE 2,30M	UND	1,00	3.181,59	3.181,59



SECRETARIA DE INFRAESTRUTURA E MEIO AMBIENTE

ORÇAMENTO BÁSICO: SECRETARIA DE CULTURA E DESPORTO

OBRA - CONSTRUÇÃO DE COBERTURA METÁLICA NA QUADRA ESPORTIVA DO DISTRITO DE MUMBABA DE BAIXO

ENDEREÇO: DISTRITO DE MUMBABA DE BAIXO - MASSAPÊ - CE

FONTE: TABELA SEINFRA VERSÃO 27.1 - DESONERADA

BDI 26,20%

ITEM	COD.	DESCRIÇÃO DOS SERVIÇOS	UND.	QUANT.	PR UNIT.	PR. TOTAL
9.4	C1351	CONJUNTO PARA QUADRA DE VOLEI OFICIAL COM POSTES EM TUBO DE ACO GALVANIZADO 3", H = *255* CM, PINTURA EM TINTA ESMALTE SINTETICO, REDE DE NYLON COM 2 MM, MALHA 10 X 10 CM E ANTENAS OFICIAIS	UND	1,00	2.128,73	2.128,73
10		ADMINISTRAÇÃO LOCAL				47.045,00
9.1	CXXXX	AMINSITRAÇÃO LOCAL DA OBRA - ENCARGOS (47,76%) INCORPORADOS NO PREÇO UNITÁRIO	%	100,00	470,45	47.045,00

TOTAL PARCIAL: 606.707,38

BDI 26,20% 158.957,33

TOTAL GERAL 765.664,71

Antonio Jocéllo S. Soares
Engenheiro Civil
CREA/CE Nº 386559



[Handwritten mark]



PREFEITURA DE
MASSAPÉ
CONSTRUINDO UMA NOVA HISTÓRIA

SECRETARIA DE INFRAESTRUTURA E MEIO AMBIENTE

OBRA - CONSTRUÇÃO DE COBERTURA METÁLICA NA QUADRA ESPORTIVA DO DISTRITO DE MUMBABA DE BAIXO
ENDEREÇO: DISTRITO DE MUMBABA DE BAIXO - MASSAPÉ - CE

CRONOGRAMA FÍSICO / FINANCEIRO

ITEM	DESCRIÇÃO DOS SERVIÇOS	TOTAL	30 DIAS	60 DIAS	90 DIAS	120 DIAS	PERCENTUA
1	SERVIÇOS PRELIMINARES	51.961,04	51.961,04				8,56%
2	MOVIMENTO EM TERRA	4.004,59	4.004,59				0,66%
3	INFRAESTRUTURA	35.966,54	35.966,54				5,93%
4	INSTALAÇÕES ELÉTRICAS	20.893,22			10.446,61	10.446,61	3,44%
5	COBERTURA	245.807,58		81.935,86	81.935,86	81.935,86	40,52%
6	PISOS	45.317,12			45.317,12		7,47%
7	ALAMBRADO	91.766,40		30.588,80	30.588,80	30.588,80	15,13%
8	PINTURA E REVESTIMENTO	48.832,71				48.832,71	8,05%
9	SERVIÇOS FINAIS	15.113,18				15.113,18	2,49%
10	ADMINISTRAÇÃO LOCAL	47.045,00				47.045,00	
TOTAIS PARCIAIS		606.707,38	91.932,17	112.524,66	168.288,39	233.962,16	92,25%
PERCENTUAL MENSAL DE DESEMBOLSO			15,15%	18,55%	27,74%	30,81%	92,25%
TOTAL PARCIAL							606.707,3
BDI 26,20%:							158.957,3
TOTAL GERAL:							765.664,7

Antonio José S. Soares
Engenheiro C. II
CREA/CE Nº 13569





PLANILHA DOS ENCARGOS SOCIAIS	PROP: PREFEITURA MUNICIPAL DE MASSAPÊ
	OBRA - CONSTRUÇÃO DE COBERTURA METÁLICA NA QUADRA ESPORTIVA DO DISTRITO DE MUMBABA DE BAIXO
	ENDEREÇO: DISTRITO DE MUMBABA DE BAIXO - MASSAPÊ - CE
	DATA: JANEIRO DE 2022

ENCARGOS SOCIAIS PARA HORISTAS - TABELA SEINFRA 027.1 (DESONERADA)

CÓDIGO	DESCRIÇÃO	TABELA 027.1	
		HORISTA %	MENSALISTA %
A	ENCARGOS SOCIAIS BÁSICOS	16,80	16,80
A1	INSS	0,00	0,00
A2	SESI	1,50	1,50
A3	SENAI	1,00	1,00
A4	INCRA	0,20	0,20
A5	SEBRAI	0,60	0,60
A6	SALÁRIO EDUCAÇÃO	2,50	2,50
A7	SÉGURO ACIDENTES	3,00	3,00
A8	FGTS	8,00	8,00
B	ENCARGOS SOCIAIS C/INCIDÊNCIA DE A	44,41	16,46
B1	DESCANSO SEMANAL REMUNERADO	17,84	0,00
B2	FERIADOS	3,71	0,00
B3	AUXÍLIO ENFERMIDADES	0,87	0,67
B4	13º SALÁRIO	10,80	8,33
B5	LICENÇA PATERNIDADE	0,07	0,06
B6	FALTAS JUSTIFICADAS	0,72	0,56
B7	DIAS DE CHUVAS	1,55	0,00
B8	AUXÍLIO ACIDENTE DE TRABALHO	0,11	0,08
B9	FÉRIAS GOZADAS	8,71	6,73
B10	SALÁRIO MATERNIDADE	0,03	0,03
C	ENCARGOS SOCIAIS S/INCIDÊNCIA DE A	14,73	11,38
C1	AVISO PÉVIO INDENIZADO	5,40	4,17
C2	AVISO PÉVIO TRABALHADO	0,13	0,10
C3	FALTAS INDENIZADAS	4,85	3,75
C4	DEPÓSITO DE RESCISÃO S/JUSTA CAUSA	3,90	3,01
C5	INDENIZAÇÃO ADICIONAL	0,45	0,35
D	REINCIDÊNCIA DE UM GRUPO SOBRE O OUTRO	7,91	3,12
D1	REINCIDÊNCIA DE GRUPO A SOBRE O GRUPO B	7,46	2,77
D2	REINCIDÊNCIA DO GRUPO A SOBRE O AVISO PRÉVIO TRABALHADO E REINCIDÊNCIA DO FGTS SOBRE O AVISO PRÉVIO INDENIZADO	0,45	0,35
TOTAL (A+B+C+D)		83,85	47,76



Antonio José S. Soares
Engenheiro Civil
CREA/CE Nº 346569



SECRETARIA DE INFRAESTRUTURA E MEIO AMBIENTE

MEMÓRIA DE CÁLCULO

OBRA - CONSTRUÇÃO DE COBERTURA METÁLICA NA QUADRA ESPORTIVA DO DISTRITO DE MUMBABA DE BAIXO

ENDEREÇO: DISTRITO DE MUMBABA DE BAIXO - MASSAPÉ - CE



ITEM	DESCRIÇÃO DOS SERVIÇOS	CÁLCULO				
		EXTENSÃO	LARGURA	QUANT.		
1	SERVIÇOS PRELIMINARES					
1.1	PREPARAÇÃO DO CANTEIRO DE OBRAS					
1.1.1	PLACAS PADRÃO DE OBRA	3,00	1,00	2,00	6,00	M2
1.1.2	TAPUME DE CHAPA DE MADEIRA COMPENSADA E= 6mm C/ABERTURA E PORTÃO	545,60	1,00		545,60	M2
1.2	DEMOLIÇÕES					
1.2.1	DEMOLIÇÃO DE CONCRETO SIMPLES	0,90	0,90	14,00	0,05	0,57
		0,25	10,00	2,00	0,05	0,25
						0,82 M3
1.2.2	DEMOLIÇÃO DE PISO INDUSTRIAL	0,90	0,90	14,00	1,00	11,34
		0,25	10,00	2,00	1,00	5,00
						16,34 M2
1.2.3	CARGA MANUAL DE ENTULHO EM CAMINHÃO BASCULANTE	0,82	1,00		0,82	M3
1.2.4	TRANSPORTE DE MATERIAL, EXCETO ROCHA EM CAMINHÃO ATÉ 10KM	2,81	1,00		2,81	M3
2	MOVIMENTO EM TERRA					
2.1	ESCAVAÇÃO	EXTENSÃO	LARGURA	ALTURA	QUANT.	VOLUME
	BASE DAS SAPATAS	1,90	1,50	1,50	14,00	59,85 M3
2.2	REATERRO, CARGA E TRANSPORTE					
2.2.1	REATERRO C/COMPACTAÇÃO MANUAL S/CONTROLE, MATERIAL DA VALA	VOLUME DA ESCAVAÇÃO	VOLUME DA CONCRETO	VOLUME DO REATERRO		
		59,85	16,77	43,08	M3	
2.2.2	CARGA MANUAL DE TERRA EM CAMINHÃO BASCULANTE	VOLUME DA ESCAVAÇÃO	VOLUME DO REATERRO	VOLUME DA CARGA		
		59,85	43,08	16,77	M3	
2.2.3	TRANSPORTE DE MATERIAL, EXCETO ROCHA EM CAMINHÃO ATÉ 0.5 KM	VOLUME DA CARGA				
		21,80	M3			
3	INFRAESTRUTURA					
3.1	CONCRETO P/VIBR., FCK 25 MPa COM AGREGADO ADQUIRIDO	EXTENSÃO	LARGURA	ALTURA	QUANT.	VOLUME
	BASE DO PILAR	1,90	1,50	0,20	14,00	7,98
		1,90	1,50	0,08	14,00	2,99
	PESCOÇO DO PILAR	0,80	0,45	1,15	14,00	5,80
						16,77 M3
3.2	ARMADURA CA-25 MÉDIA D= 6,3 A 10,0mm	PESO	QUANT.	TOTAL		
	DADOS DO PROJETO	1.455,10	1,00	1.455,10	KG	
3.3	FORMA DE TÁBUAS DE 1" DE 3A. P/FUNDAÇÕES UTIL. 5 X	EXTENSÃO	LARGURA	ALTURA	QUANT.	ÁREA
		2,40	1,00	1,55	14,00	52,08 M2
3.4	LANÇAMENTO E APLICAÇÃO DE CONCRETO S/ ELEVAÇÃO	VOLUME DAS FUNDAÇÕES				
		16,77	M3			
3.5	LASTRO DE CONCRETO IMPERMEABILIZADO E=6CM	EXTENSÃO	LARGURA	ALTURA	QUANT.	ÁREA
		1,80	1,55	1,00	14,00	39,08 M2
4	INSTALAÇÕES ELÉTRICAS					
4.1	ELETRODUTO PVC ROSC.INCL.CONEXÕES D= 25mm (3/4")	5,00	20,00	100,00	M	
4.2	ELETRODUTO PVC ROSC.INCL.CONEXÕES D= 32mm (1")	1,00	6,00	6,00		

Handwritten signatures and initials at the bottom of the page.



SECRETARIA DE INFRAESTRUTURA E MEIO AMBIENTE

MEMÓRIA DE CÁLCULO

OBRA - CONSTRUÇÃO DE COBERTURA METÁLICA NA QUADRA ESPORTIVA DO DISTRITO DE MUMBABA DE BAIXO

ENDEREÇO: DISTRITO DE MUMBABA DE BAIXO - MASSAPÉ - CE



ITEM	DESCRIÇÃO DOS SERVIÇOS	CÁLCULO			
		1,00	30,20	30,20	
				36,20	M
4.3	CABO ISOLADO PVC 750V 4MM2	25,00	10,00	250,00	M
4.4	CABO ISOLADO PVC 750V 6MM2	36,00	4,00	144,00	M
4.5	LUMINÁRIA PENDENTE EM LED, CORPO EM ALUMÍNIO, POTÊNCIA MÍNIMA 200W E MÁXIMA 210W	4,00	5,00	20,00	UND
4.6	QUADRO DE DISTRIBUIÇÃO EMBUTIR ATÉ 6 DIVISÕES, ARRANJAMENTO	1,00	UND		
4.7	DISJUNTOR MONOPOLAR EM QUADRO DE DISTRIBUIÇÃO 16A	3,00	UND		
4.8	TOMADA UNIVERSAL 10A 250V	4,00	UND		
5	COBERTURA				
5.1	ESTRUTURA METÁLICA				
5.1.1	COLUNAS P/PÉ DIREITO DE 6m VÃO DE 30m	36,00	6,00	1,00	216,00 M2
5.1.2	ESTRUTURA DE AÇO EM ARCO VÃO DE 30m	38,20	25,70	981,74	M2
5.2	TELHAS				
	TELHA DE ALUMÍNIO, TRAPEZOIDAL e = 0,7mm	38,20	25,70	981,74	M2
5.2.2	PINTURA PROTEÇÃO C/INIBIDOR MIGRATÓRIO CORROSÃO, 3 DEMÃOS	981,74	1,00	981,74	M2
5.2.3	CALHA EM CHAPA DE ALUMÍNIO LISA 22, ESP.=0,71MM, INCLUSO TRANSPORTE VERTICAL	38,20	1,00	38,20	M2
5.2.4	JOELHO PVC BRANCO P/ESGOTO D=100mm (4")	16,00	1,00	16,00	M2
5.2.5	TUBO PVC BRANCO P/ESGOTO D=100MM (4")	115,20	1,00	115,20	M
6	PISOS				
6.1	PISO MORTO CONCRETO FCK=13,5MPa C/PREPARO E LANÇAMENTO	5,72	1,00	5,72	M3
	RECUPERAÇÃO	0,20	3,50	2,00	0,05 0,07
					0,07 M3
6.2	REGULARIZAÇÃO DE BASE C/ ARGAMASSA CIMENTO E AREIA S/ PENEIRAR, TRAÇO 1:3 - ESP= 3cm	5,72	1,00	5,72	M2
6.3	PISO INDUSTRIAL NATURAL ESP.= 12mm, INCLUS. POLIMENTO (EXTERNO)				
	RECUPERAÇÃO	1,20	1,20	3,00	1,00 4,32
		0,20	3,50	2,00	1,00 1,40
					5,72 M2
	POLIMENTO EM PISO INDUSTRIAL	792,00	1,00	792,00	M2
6.5	ARMADURA DE TELA DE AÇO	5,72	1,00	5,72	M2
7	ALAMBRADO				
7.1	ALAMBRADO C/ TUBO DE AÇO GALVANIZADO 2", INCLUSIVE PINTURA				
	FUNDOS	22,00	4,00	2,00	176,00
	LATERAL	36,00	2,00	2,00	144,00
					320,00 M2
8	PINTURA E REVESTIMENTO				
8.1	DEMOLIÇÃO DE REVESTIMENTO C/ARGAMASSA	69,60	1,00	69,60	M2
8.2	REBOCO C/ ARGAMASSA DE CIMENTO E AREIA PENEIRADA, TRAÇO 1:3	69,60	1,00	69,60	M2
8.3	TEXTURA ACRÍLICA 1 DEMÃO EM PAREDES EXTERNAS	36,00	1,00	4,00	144,00
		22,00	1,00	4,00	88,00
					232,00 M2
8.4	PINTURA P/PISO À BASE LATEX ACRÍLICO, TIPO "NOVACOR"				
	PISO DA QUADRA	36,00	22,00	1,00	792,00
					792,00 M2
8.5		792,00	1,00	792,00	M2
9	SERVIÇOS FINAIS				
9.1	LIMPEZA DE PISOS E REVESTIMENTOS	36,00	22,00	792,00	M2
9.2	CONJUNTO PARA FUTSAL COM TRAVES OFICIAIS DE 3,00 X 2,00 M EM TUBO DE AÇO GALVANIZADO 3" COM REQUADRO EM TUBO DE 1", PINTURA EM PRIMER COM TINTA ESMALTE SINTÉTICO E REDES			1,00	UND

[Handwritten signatures and marks]



SECRETARIA DE INFRAESTRUTURA E MEIO AMBIENTE

MEMORIA DE CÁLCULO

OBRA - CONSTRUÇÃO DE COBERTURA METÁLICA NA QUADRA ESPORTIVA DO DISTRITO DE MUMBABA DE BAIXO

ENDEREÇO: DISTRITO DE MUMBABA DE BAIXO - MASSAPÊ - CE.

ITEM	DESCRIÇÃO DOS SERVIÇOS	CÁLCULO			
9.3	CONJUNTO PARA BASQUETE COM TABELAS EM COMPENSADO NAVAL, MODELO OFICIAL, 1,05X1,80M, ESP. 18MM, COMPLETO, INCLUSIVE ESTRUTURA EM TUBOS DE AÇO GALVANIZADO DE 4" E DE 1", ACABAMENTO EM MASSA PLÁSTICA, PRIMER E TINTA ESMALTE SINTÉTICO, COM REFORÇO TIPO MÃO FRANCESA, AVANÇO LIVRE DE 2,30M			1,00	UND
9.4	CONJUNTO PARA QUADRA DE VOLEI OFICIAL COM POSTES EM TUBO DE AÇO GALVANIZADO 3", H = *255* CM, PINTURA EM TINTA ESMALTE SINTÉTICO, REDE DE NYLON COM 2 MM, MALHA 10 X 10 CM E ANTENAS OFICIAIS			1,00	UND



Antonio Jocelino S. Soares
Engenheiro Civil
CREALICE Nº 388559



OBRA - CONSTRUÇÃO DE COBERTURA METÁLICA NA QUADRA ESPORTIVA DO
DISTRITO DE MUMBABA DE BAIXO

ENDEREÇO: DISTRITO DE MUMBABA DE BAIXO - MASSAPÉ - CE



COMPOSIÇÃO DA TAXA DE BENEFÍCIOS E DESPESAS INDIRETAS (BDI)

Grupo A	<i>Despesas indiretas</i>	
AC	Administração central	5,00
S	Seguro	0,70
R	Risco	0,55
G	Garantia	0,82
Total do grupo A		7,07
Grupo B	<i>Bonificação</i>	
DF	Despesas Financeiras	2,15
Total do grupo B		2,15
Grupo C	<i>Bonificação</i>	
L	Lucro	3,10
Total do grupo C		3,10
Grupo D	<i>Impostos</i>	
C.1	PIS	0,65
C.2	COFINS	3,00
C.3	ISS	4,00
C.4	INSS	3,00
Total do grupo D		10,65
Fórmula para o cálculo do B.D.I. (benefícios e despesas indiretas)		
$BDI = ((1+AC+S+R+G)(1+DF)(1+L)/(1-I))-1$		26,20%

Antônio Jacelino Saldes Soares
Engenheiro II
CREA-CE 356569

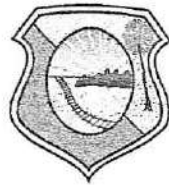

Prefeitura de
MASSAPÊ
Secretaria de Infraestrutura

SECRETARIA DE INFRAESTRUTURA E MEIO AMBIENTE



**MEMORIAL DESCRITIVO E ESPECIFICAÇÕES
TÉCNICAS
CONSTRUÇÃO DE COBERTURA METÁLICA NA
QUADRA ESPORTIVA DO DISTRITO DE
MUMBABA DE BAIXO - MASSAPÊ - CE**

MASSAPÊ - CE, JANEIRO DE 2022

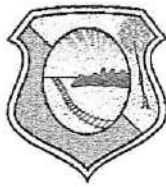

SECRETARIA DE INFRAESTRUTURA E MEIO AMBIENTE

OBJETO

O presente MEMORIAL DESCRITIVO E ESPECIFICAÇÕES TÉCNICAS, tem por objetivo a CONSTRUÇÃO DE COBERTURA METÁLICA NA QUADRA ESPORTIVA DO DISTRITO DE MUMBABA DE BAIXO, no Município de Massapê - CE.

PROJETO

A execução da obra deverá obedecer integralmente e rigorosamente aos projetos, especificações e detalhes que serão fornecidos ao construtor com todas as características necessárias à perfeita execução dos serviços.

NORMAS

Fazem parte integrante deste, independente de transcrição, todas as normas, especificações e métodos da Associação Brasileira de Normas Técnicas (ABNT) que tenham relação com os serviços objeto do contrato.

ASSISTÊNCIA TÉCNICA E ADMINISTRATIVA:

A empreiteira obriga-se saber as responsabilidades legais vigentes, prestar toda assistência técnica e administrativa necessária a fim de imprimir andamento conveniente à obra.

A responsabilidade técnica da obra será de Profissional pertencente ao quadro de pessoal e devidamente Habilitado e Registrado no Conselho Regional de Engenharia e Arquitetura - CREA.

MATERIAS, MÃO DE OBRA E EQUIPAMENTOS:

Todo material a ser utilizado na obra será de primeira qualidade. A mão-de-Obra deverá ser idônea, de modo a reunir uma equipe homogênea que assegurem o bom andamento dos serviços.

Deverão ter no canteiro todo equipamento mecânico e ferramental necessários ao desempenho dos serviços.

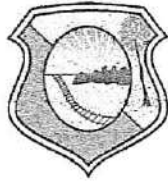

SECRETARIA DE INFRAESTRUTURA E MEIO AMBIENTE

PLACA DA OBRA

Deverão ser colocadas placas alusivas às obras e serviços técnicos de terceiros, correndo os custos por conta dos mesmos, obedecendo a modelos a serem ornecidos pela Equipe Técnica da Prefeitura.

As placas oficiais, próprias da obra, terão as dimensões, conteúdo e padrão fornecidos pela Prefeitura, cabendo sua execução e colocação por conta da Construtora.

A Equipe Técnica da Prefeitura indicará, em campo, os locais adequados para a colocação das placas.

DEMOLIÇÕES E RETIRADAS

Antes de serem iniciados os serviços de demolição, caso necessário, deverão ser tomadas medidas adequadas que garantam à integridade das redes existentes no local da obra - energia elétrica, água, esgotos e águas pluviais - a proteção dos operários, transeuntes e edificações vizinhas. Deverão ser observadas as prescrições da NR 18 - NBR 5682/77.

Cuidados especiais deverão ser dispensados às raízes das árvores a serem preservadas. Sempre que houver risco de agressão às raízes das árvores, para atender aos serviços do Projeto Executivo, a Equipe Técnica da Prefeitura deverá ser notificada e deverá indicar os procedimentos a serem adotados, visando minimizar a agressão ao espécime a ser preservado.

ESTRUTURAS

As fundações e estruturas serão executadas de acordo com o projeto, obedecendo às normas específicas.

Armaduras - o aço será cortado e dobrado obedecendo rigorosamente aos procedimentos definidos na ABNT. Deverão ser considerados com o máximo de cuidado os traspassos, cobrimento da armadura e espaçamento das armaduras.

Formas em estrutura - serão em chapa compensada com no mínimo 12 mm de espessura. Deverão ser observados com rigor os prumos de pilares, alinhamento de vigas e planicidade das lajes.

Concreto das fundações e da estrutura - deverá ser 20 MPA, usinado e bombeado. As técnicas de lançamento e adensamento deverão ser criteriosamente observadas tendo em vista a preocupação com bexigas e juntas frias nas peças estruturais. A cura será rigorosamente observada com inundação de água ou cobrimento com mantas ou sacos vazios molhados, durante o período estabelecido na Norma.





SECRETARIA DE INFRAESTRUTURA E MEIO AMBIENTE

INSTALAÇÕES ELÉTRICAS

Serão executadas de acordo com o projeto específico, atendendo às normas da ABNT. Conforme indicado em projeto, serão utilizados 4 postes em concreto para iluminação da quadra de esporte duplo "T" 11-200kg com cruzeta de concreto de 1,20m, sendo distribuídos dois postes em cada lateral da quadra.

Nos postes serão acoplados eletrodutos de 1" (uma polegada) de PVC rígido roscável para passagem dos cabos de alimentação elétrica dos refletores. Esses eletrodutos serão amarrado com uma fita de alumínio a cada 1,5m de altura. Cada poste terá dois refletores de alumínio.

Os circuitos que alimentarão a quadra de esportes deverão ser totalmente independentes, dotados de sistema de proteção através de 02 disjuntores bifásicos de 25A cada, abrigados em caixa com barramento e disjuntor geral bifásico de 40A.

A ligação entre os refletores da quadra e o quadro de distribuição far-se-á através de cabo PP com 3 vias de 6mm² cada e 0,6/1KV.

COBERTURA

COBERTURA COM TELHA DE ALUMÍNIO, TRAPEZOIDAL e = 0,7mm, CALHA EM CHAPA DE AÇO GALVANIZADO Nº24, DESENVOLVIMENTO 26 CM TUBO PVC ESGOTO PREDIAL DN 100MM, INCLUSIVE CONEXÕES - FORNECIMENTO E INSTALAÇÃO

A cobertura será em forma de arco, com a utilização de TELHA DE ALUMÍNIO, TRAPEZOIDAL e = 0,7mm de espessura, Considerado a instalação de calha em chapa galvanizada num 24 e condutores de águas pluviais tubo de PVC 100 mm - incluindo acessórios e fixação c/pintura esmalte sintético.

REVESTIMENTO

Antes de serem, revestidas todas as alvenarias serão devidamente chapiscadas com cimento e areia grossa no traço 1:3.

Argamassa da Areia Fina Desempenada:

Areia Fina - serão utilizados agregados, silício - quartzo, de grãos inertes, limpos e isentos de impurezas

Cal Virgem - sempre que for utilizado este tipo de cal, deverá ser extinta com o mínimo 72 (setenta e duas) horas antes de sua aplicação.

Cimento - deverá ser utilizado cimento "Portland" comum, dentro do prazo de validade.

Preparo da Dosagem - O preparo deverá ser feito por processo mecânico e contínuo, evitando-se perda de água ou segregação dos materiais - quando o volume de argamassa for pequeno, poderá ser utilizado preparo normal. Em quaisquer dos casos a mistura deverá apresentar massa homogênea, de aspecto uniforme e consistência plástica recomendada. A quantidade a ser preparada deverá atender as necessidades dos serviços



SECRETARIA DE INFRAESTRUTURA E MEIO AMBIENTE

a executar em cada etapa. Serão rejeitadas as argamassas que apresentem vestígio de endurecimento, retiradas ou caídas dos revestimentos, sendo expressamente proibido tornar a amassá-la. A dosagem a ser adotada será 1:2:8 de cimento, cal e areia.

PAVIMENTAÇÃO

A Quadra será em piso industrial monolítico de alta resistência. Executado com argamassa granítica composta de agregados de alta dureza, grande resistência à compressão e a abrasão.

Inicia-se a execução do piso através da colocação das juntas plásticas apropriadas, nas dimensões de 27x3mm e formato próprio, conforme padrão recomendado pelo Fabricante, com modulação de 1,00m x 1,00m. Estas juntas deverão coincidir com a junta executada no piso morto.

As referidas juntas são colocadas diretamente sobre a laje, após determinação dos pontos de nível. Com esses pontos e o emprego de fios de nylon, determinam-se os alinhamentos e nivelamentos que as juntas deverão obedecer. Sob os fios já devidamente posicionados nos diversos pontos de nível, será processada a limpeza, lavagem a saturação de água na laje, formando uma baixa, onde em seguida, será lançado um chapisco confeccionado com argamassa de cimento e areia no traço volumétrico de 1:2, bastante fluída e aplicada com uma escova de pelos duros. Imediatamente após a aplicação do chapisco, lança-se uma argamassa de cimento e areia, traço volumétrico 1:3, com aproximadamente 1 cm de altura. Nessa argamassa, que segue exatamente o alinhamento e nivelamento proporcionados pelo fio de nylon é cravada a junta plástica e, posteriormente, a argamassa é comprimida contra ela. O excesso de argamassa é retirado de modo a não cobrir mais de 60% (sessenta por cento) de sua altura, bem como, não ter uma espessura, junto à laje, superior a 2cm de cada lado. A aplicação das juntas deve ser feita 48 (quarenta e oito) horas antes da execução das demais etapas.

Seguidamente deve-se executar a base em argamassa de cimento e areia, traço volumétrico 1:3.

Aplica-se então a argamassa final, constituída pela mistura dos Agregados Rochosos com cimento Portland Comum, desempenados com o emprego de régua de alumínio e desempenadeiras de aço.

Espessura mínima da camada de base: 2cm para trânsito leve, 2,5cm para solicitação média e 3cm para trânsito industrial pesado, sujeito a choques. As espessuras mínimas da capa de piso de alta resistência serão de 0,8cm, 1,2cm ou 1,5cm, de acordo, respectivamente, com as solicitações descritas acima.

As juntas formarão quadrados com lado, no máximo de 2 metros, sendo sempre as perimetrais colocadas a 2cm das paredes circundantes. Serão de metal com 1,6mm de



SECRETARIA DE INFRAESTRUTURA E MEIO AMBIENTE
espessura mínima ou plásticos com 3mm de espessura, perfeitamente ancoradas na base.
Para locais de trânsito pesado serão usadas apenas juntas metálicas.

PINTURA

Tinta acrílica a base de água - externa/interna, serão usadas em duas demãos de tinta acrílica de primeira linha e serão aplicadas nas alvenarias internas e externas.

Esmalte sintético - serão aplicados em superfícies metálicas (portões, gradil, alambrados e grades) após a aplicação de anti corrosivo (whasiprime), quando especificado, obedecendo as cores indicadas em projeto.

Pintura e Demarcação

A pintura e demarcação da quadra de esportes se farão com tinta específica para pisos do tipo poliesportiva de acordo com as cores estipuladas para os respectivos esportes conforme planta de marcação.

A pintura do piso deverá ser realizada quando o mesmo estiver totalmente seco e isento de poeira, com espaçamento entre as aplicações das demãos de no mínimo 24 horas.

DIVERSOS

Quando necessário, serão em tubo galvanizados diâmetros de 6" firmemente chumbados em fundação no piso e soldados sem rebarbas ou arestas, de acordo com os projetos fornecidos pela Prefeitura, recebendo posterior pintura sobre o whasiprime.

As tabelas serão em chapas de madeira compensada 15mm, convenientemente pintada, protegidas as faces externas por moldura em perfil de alumínio, conforme projeto.

Traves de Futebol de Salão

Serão em tubo galvanizados diâmetros determinados em projeto, pintadas sobre o whasiprime, devidamente esquadrinhadas formando um conjunto rígido, conforme dimensões indicadas.

Não "devem ser fixadas no piso, sendo passíveis de remoção quando do uso da quadra de basquete, onde terá um tubo de 3" (três polegadas), fixado dentro de base no piso, com tampa removível, conforme projeto.

Poste para Vôlei

Em tubo galvanizado diâmetro 3" (três polegadas), pintado sobre o whasiprime, conforme dimensões estabelecidas pela Federação Brasileira de Voleibol e deverão dispor de catraca com manivela e carretilha, bem como alças de suporte para fixação adequada da rede (conforme projeto).



SEÇÃO EIXOS 1 A 7
ESC. 1:100

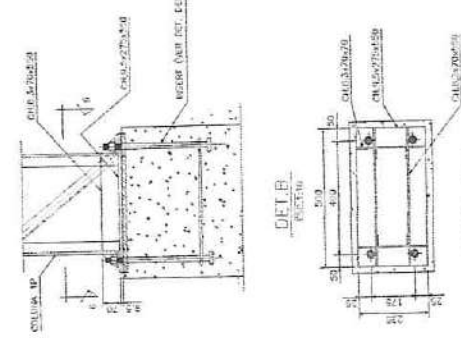
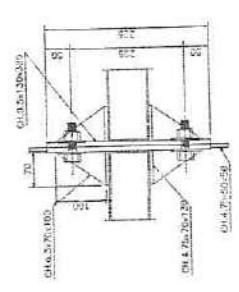
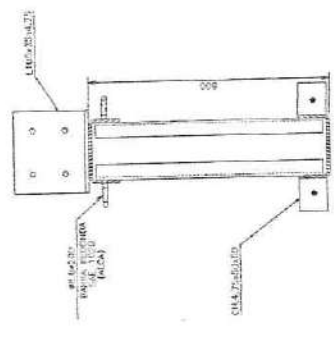
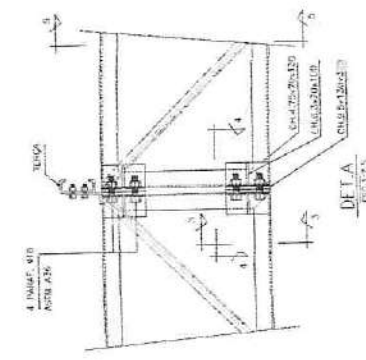
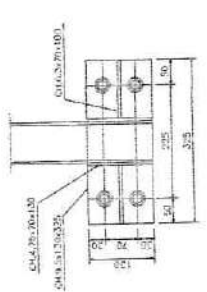
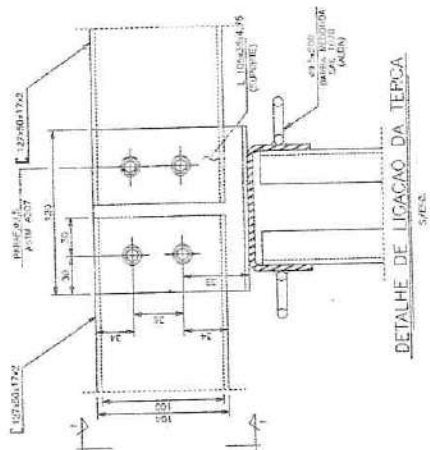
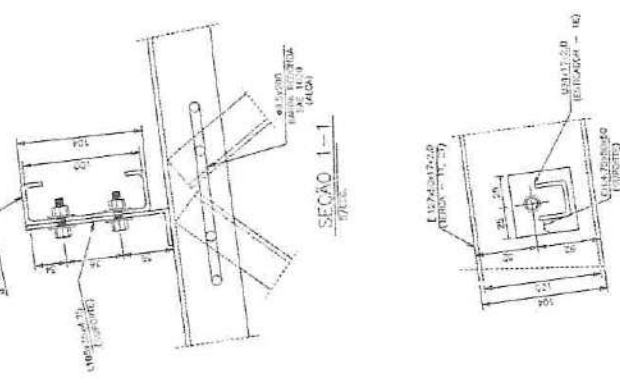

Antônio José do Siqueira
 Engenheiro Civil
 CREA-CE 356569



REVISÃO		DATA	DESCRIÇÃO
Nº	EXECUTADO		
Projeto Municipal do Município			
Objeto:	Parque	Estância	
Local:	Município de Muiumã		Condição: EST
Modo de aquisição:	Licitação por preço		Taxa: 03/09
Processo nº:			
Empreiteira:			
Valor do contrato:			
Data de assinatura:			
Assinatura:			
Assinatura:			

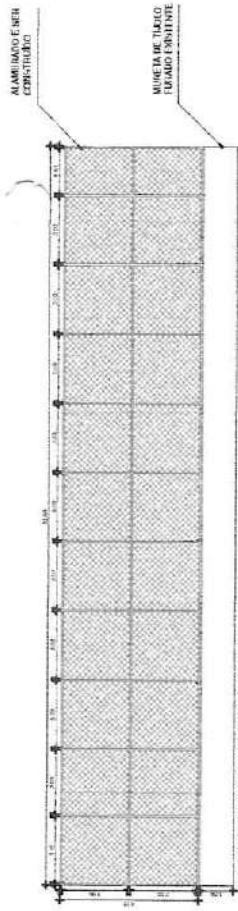

VISTA DE FRENTE DO ALAMBICADO QUADRA MURTO DE AÇO

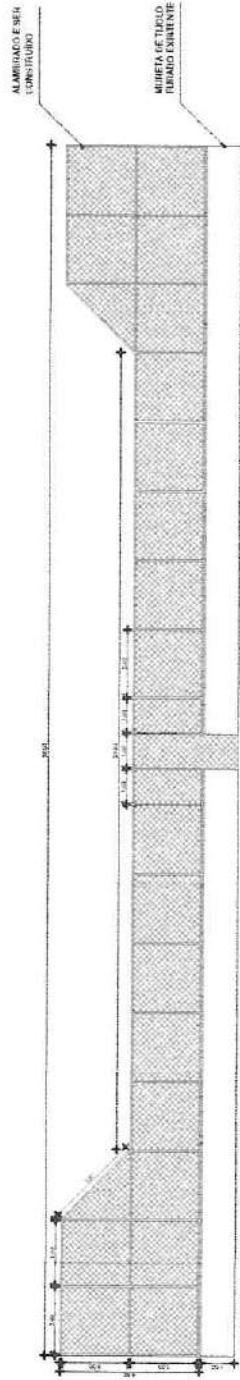

VISTA LATERAL DO ALAMBICADO QUADRA MURTO DE AÇO

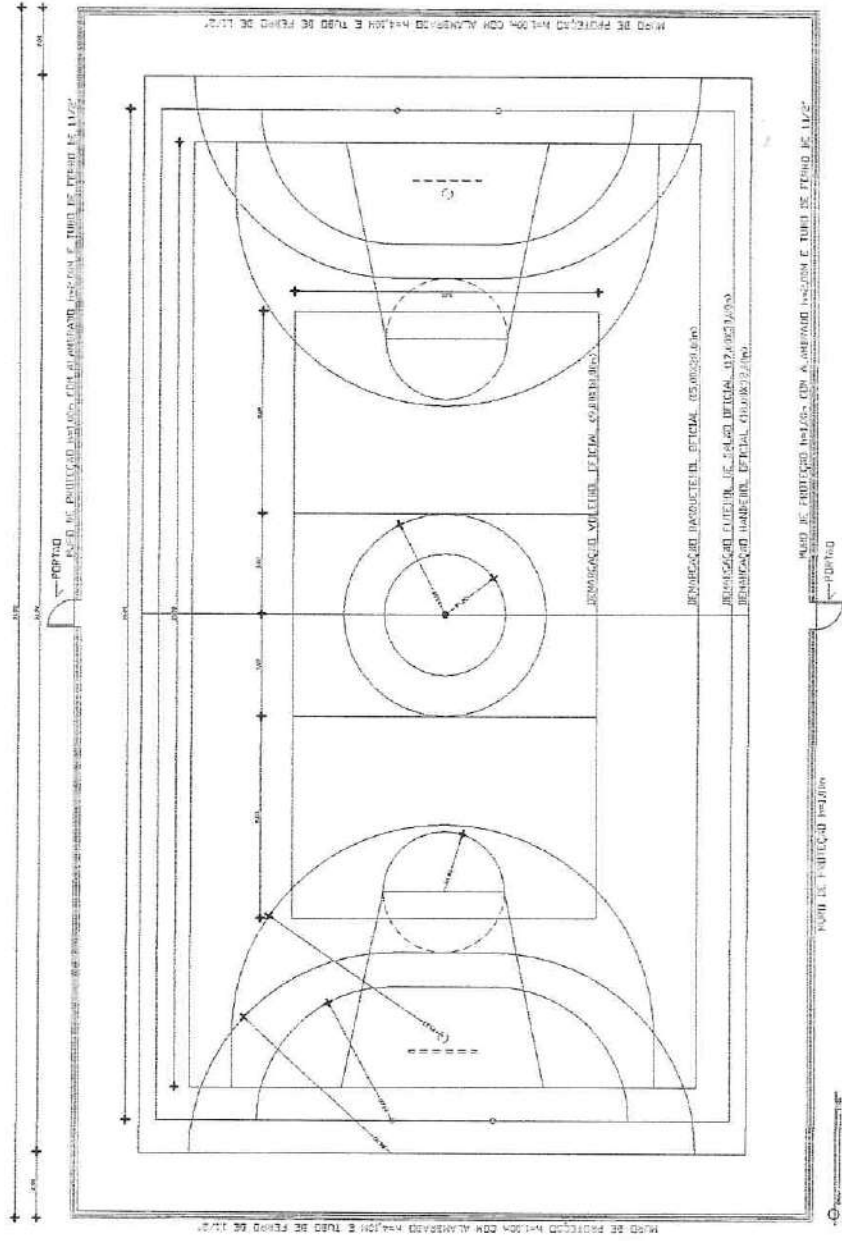

VISTA DE FRENTE DO ALAMBICADO QUADRA MURTO DE AÇO

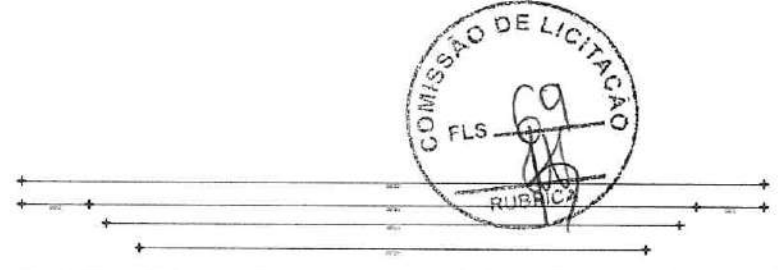

Antônio José de Siqueira Soares
Engenheiro Civil
CREA-CE 356569

REVISÕES		CARGO		EMPRESA		CATEGORIA	
Nº	DATA	DESCRIÇÃO	Nome	Nome	Endereço	CEP	Data
01							
		Município: Prefeitura Municipal do Mucambo					
		Estado: Ceará					
		Objeto: COBERTURA METÁLICA DA QUADRA POLICÊNTRICA DO BARRIO DE MURTO DE AÇO					
		Instituição de origem: Prefeitura Municipal de Mucambo					
		Município: Mucambo					
		Estado: Ceará					
		Município: Mucambo					
		Número de processo: 09/09					
		Data: 09/09					



Anotação de Responsabilidade Técnica - ART
Lei nº 6.496, de 7 de dezembro de 1977

CREA-CE

ART OBRA / SERVIÇO
Nº CE20220924428

Conselho Regional de Engenharia e Agronomia do Ceará

INICIAL

1. Responsável Técnico

ANTÔNIO JOCÉLIO SIRIDÓ SOARES

Título profissional: ENGENHEIRO CIVIL

RNP: 0620397292

Registro: 366569CE

2. Dados do Contrato

Contratante: Prefeitura Municipal de Massapê

RUA MAJOR JOSÉ PAULINO

Complemento:

Cidade: MASSAPÊ

Bairro: CENTRO

UF: CE

CPF/CNPJ: 07.598.691/0001-16

Nº: 191

CEP: 62140000

Contrato: Não especificado

Valor: R\$ 3.000,00

Ação Institucional: NENHUMA - NÃO OPTANTE

Celebrado em:

Tipo de contratante: Pessoa Jurídica de Direito Público



3. Dados da Obra/Serviço

DISTRITO Mumbaba

Complemento:

Cidade: MASSAPÊ

Data de Início: 21/01/2022

Finalidade: Infraestrutura

Proprietário: Prefeitura Municipal de Massapê

Nº: S/N

Bairro: Mumbaba

UF: CE

CEP: 62140000

Previsão de término: 21/01/2024

Coordenadas Geográficas: -3.574541, -40.342903

Código: Não Especificado

CPF/CNPJ: 07.598.691/0001-16

4. Atividade Técnica

14 - Elaboração

80 - Projeto > CONSTRUÇÃO CIVIL > EDIFICAÇÕES > DE EDIFICAÇÃO > #1.1.1.1 - DE ALVENARIA

Quantidade

1,00

Unidade

un

80 - Projeto > CONSTRUÇÃO CIVIL > EDIFICAÇÕES > DE EDIFICAÇÃO > #1.1.1.1 - DE ALVENARIA

1,00

un

80 - Projeto > ESTRUTURAS > ESTRUTURAS METÁLICAS > DE ESTRUTURA METÁLICA > #2.2.1.7 - PARA FINS DIVERSOS

1,00

un

80 - Projeto > ELETROTÉCNICA > SISTEMAS DE ILUMINAÇÃO > #11.11.1 - DE SISTEMAS DE ILUMINAÇÃO

1,00

un

35 - Elaboração de orçamento > CONSTRUÇÃO CIVIL > EDIFICAÇÕES > DE EDIFICAÇÃO > #1.1.1.1 - DE ALVENARIA

1,00

un

35 - Elaboração de orçamento > ESTRUTURAS > ESTRUTURAS METÁLICAS > DE ESTRUTURA METÁLICA > #2.2.1.7 - PARA FINS DIVERSOS

1,00

un

35 - Elaboração de orçamento > ELETROTÉCNICA > SISTEMAS DE ILUMINAÇÃO > #11.11.1 - DE SISTEMAS DE ILUMINAÇÃO

1,00

un

18 - Fiscalização

60 - Fiscalização de obra > CONSTRUÇÃO CIVIL > EDIFICAÇÕES > DE EDIFICAÇÃO > #1.1.1.1 - DE ALVENARIA

Quantidade

1,00

Unidade

un

60 - Fiscalização de obra > ESTRUTURAS > ESTRUTURAS METÁLICAS > DE ESTRUTURA METÁLICA > #2.2.1.7 - PARA FINS DIVERSOS

1,00

un

60 - Fiscalização de obra > ELETROTÉCNICA > SISTEMAS DE ILUMINAÇÃO > #11.11.1 - DE SISTEMAS DE ILUMINAÇÃO

1,00

un

Após a conclusão das atividades técnicas o profissional deve proceder a baixa desta ART

5. Observações

ART DE PROJETO, ORÇAMENTO E FISCALIZAÇÃO CONSTRUÇÃO DE COBERTA METÁLICA E REFORMA DE UMA QUADRA ESPORTIVA NO DISTRITO DE MUMBABA, MASSAPÊ-CE.

6. Declarações

- Declaro que estou cumprindo as regras de acessibilidade previstas nas normas técnicas da ABNT, na legislação específica e no decreto n. 5296/2004.

7. Entidade de Classe

NENHUMA - NÃO OPTANTE

A autenticidade desta ART pode ser verificada em: <https://crea-ce.sitao.com.br/publico/>, com a chave: aZ6x9
Impresso em: 21/01/2022 às 18:25:14 por: , ip: 170.60.81.51

www.crea-ce.org.br
Tel: (85) 3453-5900

faleconosco@crea-ce.org.br
Fax: (85) 3453-5904

CREA-CE
Conselho Regional de Engenharia e Agrônomo do Ceará



(Handwritten signature)



Anotação de Responsabilidade Técnica - ART
Lei nº 6.496, de 7 de dezembro de 1977

CREA-CE

ART OBRA / SERVIÇO
Nº CE20220924428

Conselho Regional de Engenharia e Agronomia do Ceará

INICIAL

8. Assinaturas

Declaro serem verdadeiras as informações acima

ANTÔNIO JOCELIO SIRIDO SOARES - CPF: 062.184.803-48

Local _____ de _____ de _____
Local _____ data _____

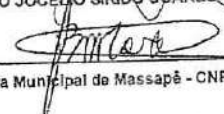
Prefeitura Municipal de Massapê - CNPJ: 07.598.691/0001-16

9. Informações

- * A ART é válida somente quando quitada, mediante apresentação do comprovante do pagamento ou conferência no site do Crea.
- * O comprovante de pagamento deverá ser apensado para comprovação de quitação

10. Valor

Valor da ART: R\$ 88,78

Registrada em: 21/01/2022

Valor pago: R\$ 88,78

Nosso Número: 8215113278



A autenticidade desta ART pode ser verificada em: <https://crea-ce.sitac.com.br/publico/>, com a chave: a28x9
Impresso em: 21/01/2022 às 18:25:14 por: , ip: 170.80.81.51





Prefeitura de
MASSAPÊ

ANEXO II

MINUTA DE CONTRATO



**CONTRATO Nº _____ QUE
ENTRE SI FAZEM O MUNICÍPIO DE
MASSAPÊ E A EMPRESA
_____, PARA O
OBJETO QUE NELE DECLARA.**

O MUNICÍPIO DE MASSAPÊ, Estado do Ceará, através da Secretaria de Infraestrutura e Meio Ambiente de sua Prefeitura, de um lado, sediada à Rua Major José Paulino, nº 191, Centro, CEP.: 62.140-000, Massapê-CE., com CNPJ: 07.598.691/0001-16, neste ato representada pelo(as) seu(ua) Secretário(as), o(as) Sr(as). **José Evilásio Farias**, doravante denominado(as) CONTRATANTE(S), e de outro _____, com sede em _____, à _____, nº _____, Bairro _____, CEP.: _____, inscrita no CNPJ sob o nº _____, Tel: _____, e-mail: _____, neste ato representado pelo seu _____, o Sr. _____, CPF nº _____, doravante denominado CONTRATADO, resolvem celebrar o presente Contrato, sob o **Regime de Execução de EMPREITADA POR PREÇO UNITÁRIO**, tendo em vista o resultado da licitação sob a modalidade de **Tomada de Preços nº _____**, tudo de conformidade com a Lei Complementar nº 123, de 14 de dezembro de 2006, e com a Lei nº 8.666, de 21 de junho de 1993, e suas alterações, mediante as Cláusulas e condições a seguir expressas, que reciprocamente outorgam e aceitam:

CLÁUSULA PRIMEIRA - DA FUNDAMENTAÇÃO LEGAL

1.1. Fundamenta-se o presente Contrato na proposta apresentada pela CONTRATADA e no edital de licitação acima mencionado, devidamente homologado pelo(s) Secretário(s) acima citado(s).

1.2. Casos omissos serão resolvidos pelo(s) Secretário(s) e Ordenador(es) de Despesa(s), mediante aplicação de legislação pertinente.

CLÁUSULA SEGUNDA - DO OBJETO

Constitui objeto deste termo a **execução de obras de construção de cobertura metálica na Quadra Esportiva do Distrito de Mumbaba de Baixo**, de acordo com o Projeto Básico constante do Anexo I do edital.

CLÁUSULA TERCEIRA - DAS OBRIGAÇÕES

I - DA CONTRATANTE

- a) Efetuar o pagamento correspondente ao valor da execução dos serviços, de conformidade com o disposto na Cláusula Quarta;
- b) Atestar o recebimento dos serviços, após a verificação da eficiente execução de todos os serviços, através do Setor responsável. Após a devida conferência, não sendo constatado qualquer defeito nos mesmos será atestado o recebimento. Na constatação de problema na prestação dos serviços, será obrigatória a reparação, para ser concretizada a liquidação da respectiva fatura.

II - DA CONTRATADA

- a) Executar os serviços de acordo com as normas da ABNT, do CREA (Conselho Regional de Engenharia e Agronomia) e de acordo com o Projeto Básico constante do Anexo I do edital;
- b) Responsabilizar-se por quaisquer danos causados aos seus prepostos ou a terceiros durante a execução do objeto licitado;
- c) Responsabilizar-se pelo pagamento de seus impostos, tributos e principalmente pelo pagamento dos encargos trabalhistas e previdenciários devidos;
- d) Responsabilizar-se pela solidez, segurança e garantia dos serviços licitados, à luz do Código Civil Brasileiro; e
- e) Manter durante toda a execução deste termo compatibilidade com as obrigações assumidas, em especial as condições de HABILITAÇÃO E QUALIFICAÇÃO exigidas na licitação.

CLÁUSULA QUARTA - DO VALOR, FORMA DE PAGAMENTO, REAJUSTES E RETENÇÕES

4.1. O valor Global do presente contrato é de R\$ _____
(_____), a ser pago mediante medição dos serviços efetivamente executados, em até 30 (trinta) dias da apresentação das correspondentes notas fiscais, após recebimento e atestado pela Secretaria de Infraestrutura e Meio Ambiente da Prefeitura deste Município. Os preços serão **FIXOS E IRREAJUSTÁVEIS**.

4.2. A atualização financeira dos valores a serem pagos, em virtude de inadimplemento pela contratante, será efetuada através do INPC (Índice Nacional de Preços ao Consumidor), *pro ratatemporis*, desde a data final do período do adimplemento até a data do efetivo pagamento, desde que comprove que o contratante é o único responsável pelo atraso.

4.3. A base de cálculo para retenção do INSS será de ___% (_____ por cento) conforme previsto na IN (Instrução Normativa) RFB nº 971, de 13 de novembro de 2009, e na Composição de Preços relativa à sua Proposta, que fica fazendo parte integrante deste termo. O mesmo percentual também servirá de base de cálculo do ISS.

CLÁUSULA QUINTA - DA FONTE DE RECURSOS

Os recursos necessários para a execução do presente contrato serão oriundos do Orçamento da Secretaria de Infraestrutura da Prefeitura do Município, sob a(s) seguinte(s) rubrica(s) orçamentária(s): 0601.15.452.0101.1.013.44.90.51.00.

CLÁUSULA SEXTA - DOS PRAZOS E VIGÊNCIA

6.1. O prazo para início da execução dos serviços licitados será de até 05 (cinco) dias após a assinatura deste termo e posterior ordem de serviços e serão executados em até 120 (cento e vinte) dias.

6.2. O presente contrato terá vigência de até 30 (trinta) dias após o prazo de execução, podendo ser prorrogado conforme a legislação vigente, desde que justificado e acordado entre as partes.

CLÁUSULA SÉTIMA - DAS SANÇÕES CONTRATUAIS

7.1. A Contratada, em caso de inadimplência, sujeitar-se-á, sem prejuízo da responsabilidade civil e criminal, ou ainda, das demais sanções previstas na legislação vigente, às seguintes penalidades:

- a) advertência;
- b) multa correspondente a 1% (hum por cento) do valor global do contrato, por dia de atraso no atendimento dos prazos estabelecidos, até o limite de 20% (vinte por cento) e multa de 10% (dez por cento) do valor global contratado no caso de descumprimento de qualquer outra cláusula contratual;
- c) suspensão temporária de participação em licitação e impedimento de contratar com a Administração pelo prazo de até 02 (dois) anos;
- d) declaração de idoneidade para licitar ou contratar com a Administração Pública.

7.2. A Administração poderá **ENCAMINHAR NOTIFICAÇÕES POR E-MAIL**, possibilitando a abertura de procedimentos administrativos, tais como os de sanções por inadimplência contratual.

CLÁUSULA OITAVA - DA RESCISÃO

A CONTRATANTE poderá rescindir administrativamente o presente Contrato nas hipóteses previstas nos Arts. 77 a 80 da Lei 8.666/93.

CLÁUSULA NONA - DA FISCALIZAÇÃO

A execução contratual será acompanhada e fiscalizada pelo(a) Sr.(a) _____, CREA-CE. nº _____, especialmente designado(a) para este fim pela CONTRATANTE, de acordo com o estabelecido no art. 67 da Lei Federal nº 8.666/93, doravante denominado(a) simplesmente de FISCAL.

CLÁUSULA DÉCIMA - DO FORO

Fica eleito o Foro da Comarca de Massapê – CE., excluindo-se a quaisquer outros por mais privilegiados que sejam, para dirimir quaisquer questões oriundas deste Contrato e que não puderem ser resolvidas por meios administrativos. E, em estarem assim contratadas, assinam o presente instrumento, em 02 (duas) vias de igual forma e teor, na presença de 02 (duas) testemunhas que também o assinam, para que surta seus efeitos legais e jurídicos.

Massapê-CE., ____ de _____ de 2022.



José Evilásio Farias
Secretário de Infraestrutura e Meio Ambiente

(Nome do Responsável)
Contratado

(Nome do Fiscal)
Fiscal do Contrato

TESTEMUNHAS: 1. _____
CPF.: _____

2. _____
CPF.: _____



**DECLARAÇÃO RELATIVA AO TRABALHO DE EMPREGADO MENOR
MODELO – EMPREGADOR PESSOA FÍSICA/PESSOA JURÍDICA**

À PREF. MUNICIPAL DE MASSAPÊ

REF.: Tomada de Preços nº _____ (Preencher com o nº da Licitação)

(Identificação do licitante), inscrito no CPF/CNPJ nº _____, DECLARA, para fins do disposto no inciso V do art. 27 da Lei Federal nº 8.666, de 21 de junho de 1993, acrescido pela Lei Federal nº 9.854, de 27 de outubro de 1999, que não emprega em trabalho noturno, perigoso ou insalubre menores de dezoito anos e em qualquer trabalho menores de dezesseis anos, salvo na condição de aprendiz, a partir de quatorze anos.

Local e Data

Assinatura do Licitante/Representante Legal
(Nome e Cargo)



MODELO DE DECLARAÇÃO PARA MICROEMPRESA, EMPRESA DE PEQUENO PORTE OU COOPERATIVA

(PAPEL TIMBRADO DA PROPONENTE)

À PREF. MUNICIPAL DE MASSAPÊ

REF.: Tomada de Preços nº _____ (Preencher com o nº da Licitação)

DECLARAÇÃO

(nome _____ /razão _____ social) _____, inscrita no CNPJ nº _____, por intermédio de seu representante legal o(a) Sr(a) _____, portado(a) da Carteira de Identidade nº _____, e CPF nº _____, DECLARA, sob as sanções administrativas cabíveis e sob as penas da lei, ser _____ (microempresa, empresa de pequeno porte ou cooperativa) nos termos da legislação vigente, não possuindo nenhum dos impedimentos previstos no § 4º do art. 3º da Lei Complementar nº 123/2006.

Local e Data

Assinatura do Licitante/Representante Legal
(Nome e Cargo)





MODELO DE DECLARAÇÃO DE SUPERVENIÊNCIA

_____ -CE., ____ de _____ de _____

À: CPL da Prefeitura Municipal de Massapê

Ref.: TP nº _____ (Preencher com o nº da Licitação)

At.: Sr. Presidente,

Vimos através deste, declarar que inexistem quaisquer fatos supervenientes de nossa HABILITAÇÃO para a presente licitação bem como declaramos estar de acordo com todas as condições estabelecidas no referido processo licitatório.

Sem mais para o momento, agradecemos,

Atenciosamente,

(Nome do Responsável)
Cargo e/ou Função