



ESTADO DO CEARÁ
PREFEITURA MUNICIPAL DE MASSAPÊ



TOMADA DE PREÇOS Nº 2018.08.14.005

LICITAÇÃO DO TIPO MENOR PREÇO GLOBAL PARA EXECUÇÃO DOS SERVIÇOS DE RESTAURAÇÃO DA COLUNA DA HORA - PRAÇA CEL. JOÃO PONTES - CENTRO, CONFORME TERMO DE COMPROMISSO COM O MINISTÉRIO DA INTEGRAÇÃO NACIONAL, JUNTO A SECRETARIA DE INFRAESTRUTURA E MEIO AMBIENTE DO MUNICÍPIO DE MASSAPÊ/CE, CONFORME PROJETO E ORÇAMENTO EM ANEXO, PARTE INTEGRANTE DESTES PROCESSOS.

O município de Massapê, através da Comissão Permanente de Licitação, devidamente nomeada pela Portaria nº 151/2017, de 01 de novembro de 2018, torna público para conhecimento dos interessados que, na data, horário e local abaixo previstos, abrirá licitação, na modalidade **TOMADA DE PREÇOS**, do tipo menor preço global, para atendimento do objeto desta licitação, de acordo com as condições estabelecidas neste Edital, observadas as disposições contidas na Lei Federal nº 8.666/93 de 21.06.93, e suas alterações posteriores.

HORÁRIO, DATA E LOCAL:

OS DOCUMENTOS DE HABILITAÇÃO E PROPOSTAS serão recebidos em sessão pública marcada para:

Às 13:30 HORAS.

Do dia 05 de setembro de 2018.

No endereço: Sala da Comissão Permanente de Licitações, localizada na Rua Major José Paulino, 191 - Centro - Massapê/CE.

Constituem parte integrante deste Edital, independente de transcrição os seguintes anexos:

- ANEXO I** - Projeto Básico, Orçamento Básico e Cronograma Físico-financeiro.
- ANEXO II** - Modelo de apresentação de carta-proposta
- ANEXO III** - Modelo de Planilha de Preços, Cronograma Físico-financeiro e Taxas de B.D.I - Bonificações e Despesas Indiretas
- ANEXO IV** - Minuta de contrato
- ANEXO V** - Declaração (Artigo. 27, inciso V, da Lei Federal nº 8.666/93 e inciso XXXIII do art. 7º da Constituição Federal)
- ANEXO VI** - Modelo da Carta de Fiança Bancária

1.0- DO OBJETO

1.1- A presente licitação tem como objeto é a Execução dos Serviços de Restauração da Coluna da Hora - Praça Cel. João Pontes - Centro, conforme Termo de Compromisso com o Ministério da Integração Nacional, junto a Secretaria de Infraestrutura e Meio Ambiente do Município de Massapê/CE, conforme projeto em anexo, parte integrante deste processo.

1.2- O valor estimado da presente licitação é de **R\$ 186.441,97 (cento e oitenta e seis mil quatrocentos e quarenta e um reais e noventa e sete centavos)**.



ESTADO DO CEARÁ
PREFEITURA MUNICIPAL DE MASSAPÊ



2.0- DAS RESTRIÇÕES E CONDIÇÕES DE PARTICIPAÇÃO

2.1- RESTRIÇÕES DE PARTICIPAÇÃO:

2.1.1- Não poderá participar empresa declarada inidônea ou cumprindo pena de suspensão, que lhes tenham sido aplicadas, por força da Lei nº 8.666/93 e suas alterações posteriores;

2.1.2- Não poderá participar empresa com falência decretada;

2.1.3- Não será admitida a participação de interessados sob forma de consórcio ou grupo de empresas;

2.1.4- Quando um dos sócios representantes ou responsáveis técnicos da Licitante participar de mais de uma empresa especializada no objeto desta Licitação, somente uma delas poderá participar do certame licitatório.

2.2- DAS CONDIÇÕES DE PARTICIPAÇÃO:

2.2.1- Poderá participar do presente certame licitatório pessoa jurídica, devidamente cadastrada na Prefeitura de Massapê, ou não cadastrada, que atender a todas as condições exigidas para cadastramento até o 3º (terceiro) dia anterior à data do recebimento das propostas, observada a necessária qualificação.

2.2.2- A empresa interessada em participar do referido processo, deverá comparecer **até o 1º (primeiro) dia útil anterior à data de abertura da licitação**, junto à Secretaria de Infraestrutura e Meio Ambiente, através de um profissional técnico, devidamente qualificado e comprovado, objetivando proceder com a visita do local da obra, tomando conhecimento de todas as condições que possam orientar a elaboração completa da proposta.

2.2.2.1- Para visita ao local de execução das obras, a LICITANTE deverá agendá-la com antecedência, dirigindo-se a Secretaria de Infraestrutura e Meio Ambiente da Prefeitura, das 08:00 às 12:00 horas, de segunda a sexta-feira, ou por telefone, através do número (0XX88) 3643.1025.

2.2.2.2- A visita ao local de execução das obras, poderá a critério, facultativo da licitante, ser substituído por declaração própria da licitante de que possui pleno conhecimento do local de execução da obra e objeto da licitação.

3.0- DOS ENVELOPES

3.1- A documentação necessária à Habilitação, bem como as Propostas de Preços deverão ser apresentadas simultaneamente à Comissão de Licitação, em envelopes distintos, opacos e fechados, no dia, hora e local indicado no preâmbulo deste Edital, conforme abaixo:

**À PREFEITURA MUNICIPAL DE MASSAPÊ
(IDENTIFICAÇÃO DA EMPRESA)
ENVELOPE Nº 01 - DOCUMENTAÇÃO
TOMADA DE PREÇOS Nº 2018.08.14.005.**

À PREFEITURA MUNICIPAL DE MASSAPÊ



ESTADO DO CEARÁ
PREFEITURA MUNICIPAL DE MASSAPÊ



(IDENTIFICAÇÃO DA EMPRESA)
ENVELOPE Nº 02 - PROPOSTA DE PREÇOS
TOMADA DE PREÇOS Nº 2018.08.14.005.

3.2- É obrigatória a assinatura de quem de direito da PROPONENTE na PROPOSTA DE PREÇOS.

3.3- Os Documentos de Habilitação e as Propostas de Preços deverão ser apresentadas por preposto da licitante com poderes de representação legal, através de procuração pública ou particular com firma reconhecida. A não apresentação não implicará em inabilitação. No entanto, o representante não poderá pronunciar-se em nome da licitante, salvo se estiver sendo representada por um de seus dirigentes, que deverá apresentar cópia do contrato social e documento de identidade.

3.4- Qualquer pessoa poderá entregar os Documentos de Habilitação e as Propostas de Preços de mais de uma licitante. Porém, nenhuma pessoa, ainda que munida de procuração, poderá representar mais de uma licitante junto à Comissão, sob pena de exclusão sumária das licitantes representadas.

4.0- DOS DOCUMENTOS DE HABILITAÇÃO – ENVELOPE “A”.

4.1- Os Documentos de Habilitação deverão ser apresentados da seguinte forma:

a) Em originais ou publicação em Órgão Oficial, ou, ainda, por qualquer processo de cópia autenticada em Cartório, exceto para a garantia, quando houver, cujo documento comprobatório deverá ser exibido exclusivamente em original;

b) Dentro do prazo de validade, para aqueles cuja validade possa se expirar. Na hipótese do documento não conter expressamente o prazo de validade, deverá ser acompanhado de declaração ou regulamentação do órgão emissor que disponha sobre a validade do mesmo. Na ausência de tal declaração ou regulamentação, o documento será considerado válido pelo prazo de 30 (trinta) dias, a partir da data de sua emissão;

4.2- OS DOCUMENTOS DE HABILITAÇÃO CONSISTIRÃO DE:

4.2.1- Certificado de Registro Cadastral (CRC) emitido por esta Prefeitura Municipal de Massapê, dentro do prazo de validade, guardada a conformidade com o objeto da licitação.

4.2.2- HABILITAÇÃO JURÍDICA:

4.2.2.1 - Cédula de identidade do responsável legal ou signatário da proposta.

4.2.2.2- Ato constitutivo, estatuto ou contrato social em vigor e todos os aditivos, devidamente registrados, em se tratando de sociedades comerciais ou o Registro Comercial em caso de empresa individual, e no caso de sociedade por ações, acompanhado da data da assembleia que elegeu seus atuais administradores. Em se tratando de sociedades civis, inscrição do ato constitutivo, acompanhado de prova da diretoria em exercício.

4.2.2.3- Prova de inscrição na:

a) Fazenda Federal (CNPJ);

4.2.2.4. Alvará de funcionamento.



ESTADO DO CEARÁ
PREFEITURA MUNICIPAL DE MASSAPÊ



4.2.3- REGULARIDADE FISCAL E TRABALHISTA:

4.2.3.1- Prova de regularidade para com a Fazenda Federal, Estadual e Municipal do domicílio ou sede do licitante.

a) A comprovação de quitação para com a Fazenda Federal deverá ser feita através da Certidão Negativa de Tributos e Contribuições Federais e da Dívida Ativa da União, emitida nos moldes da Portaria Conjunta PGFN/RFB nº 1.751, de 02.10.2014.

b) A comprovação de regularidade para com a Fazenda Estadual deverá ser feita através de Certidão Consolidada Negativa de Débitos inscritos na Dívida Ativa Estadual;

c) A comprovação de regularidade para com a Fazenda Municipal deverá ser feita através de Certidão Consolidada Negativa de Débitos inscritos na Dívida Ativa Municipal.

4.2.3.2- Prova de situação regular perante o Fundo de Garantia por Tempo de Serviço – FGTS, através de Certificado de Regularidade de Situação – CRS e;

4.2.3.3- Prova de situação regular junto à Justiça do Trabalho, através da Certidão Negativa de Débitos Trabalhistas - CNDT, conforme dispõe a Lei Federal nº 12.440, de 07 de julho de 2011.

4.2.4- QUALIFICAÇÃO TÉCNICA:

4.2.4.1- Prova de inscrição, ou registro, e regularidade da LICITANTE junto ao Conselho Regional de Engenharia Arquitetura e Agronomia (CREA), da localidade da sede da PROPONENTE.

4.2.4.2- Comprovação da PROPONENTE possuir como RESPONSÁVEL TÉCNICO ou em seu quadro permanente, na data prevista para entrega dos documentos, profissional(is) de nível superior, reconhecido(s) pelo CREA, detentor(es) de CERTIDÃO DE ACERVO TÉCNICO que comprove a execução de obras de características técnicas similares ou superiores às do objeto da presente licitação, cuja(s) parcela(s) de maior relevância e de maior valor significativo seja(m):

a) (Item 3.1 - Cód. Comp.) Mármore Crema Marfil Standard, peça de 55x55cm, incluindo transporte, carga e descarga do material;

b) (Item 3.2 - Cód. Comp.) Mármore Marrom Imperial Seletto, peça de 55x55cm, incluindo transporte, carga e descarga do material.

Parágrafo Único: A apresentação dos acervos técnicos tanto da empresa como do responsável técnico deverão ser apresentados na totalidade dos itens pedidos acima, os mesmos deverão ser **GRIFADOS**, para melhor didática de análise da Comissão Permanente de Licitação.

4.2.4.2.1- O vínculo do responsável técnico - Engenheiro Civil - com a empresa, poderá ser comprovado do seguinte modo:

a) Se empregado, comprovando-se o vínculo empregatício através de cópia da "Ficha ou Livro de Registro de Empregado", da Carteira de Trabalho e Previdência Social – CTPS;

b) Se sócio, comprovando-se a participação societária através de cópia do Contrato social e aditivos, se houver, devidamente registrado(s) na Junta Comercial;



ESTADO DO CEARÁ
PREFEITURA MUNICIPAL DE MASSAPÊ



c) Se contratado, apresentar contrato de prestação de serviço, vigente na data de abertura deste certame, assinado e **com firma reconhecida de ambas as partes**.

4.2.4.3- Declaração fornecida pela Secretaria de Infraestrutura e Meio Ambiente do Município de Massapê, que a licitante, através de seu profissional técnico, **tenha visitado o local da obra, até o 1º (primeiro) dia útil anterior à data de abertura da licitação** e tomado conhecimento de todas as condições que possam orientar a elaboração completa da proposta.

4.2.4.3.1- A visita ao local de execução das obras, poderá a critério, facultativo da licitante, ser substituído por declaração própria da licitante de que possui pleno conhecimento do local de execução da obra e objeto da licitação.

4.2.5 QUALIFICAÇÃO ECONÔMICO-FINANCEIRA:

4.2.5.1-Tratando-se de Sociedade Anônima, publicação em Diário Oficial ou jornal de grande circulação ou cópia autenticada do Balanço Fiscal correspondente ao último exercício social encerrado, devidamente registrado na Junta Comercial da sede do licitante, com as respectivas demonstrações de Contas de Resultados. Os demais tipos societários deverão apresentar cópias autenticadas do Balanço Patrimonial (inclusive termos de abertura e encerramento), na forma da Lei, reservando-se à Comissão o direito de exigir a apresentação do Livro Diário para verificação dos valores, assinados por contador habilitado.

a) A licitante com menos de 1 (um) ano de existência apresentarão cópia do Balanço de Abertura, devidamente registrado ou autenticado na Junta Comercial da sede ou do domicílio da licitante.

4.2.5.2- Certidão negativa de falência e concordata expedida pelo Distribuidor Judicial da sede da PROPONENTE, Justiça Ordinária.

4.2.5.3- Comprovação da boa situação financeira, será baseada na obtenção de índices de **Liquidez Geral (LG), Solvência Geral (SG) e Liquidez Corrente (LC), maiores que um (>1 ou = 1)**, resultantes da aplicação das seguintes fórmulas:

ONDE: AC : ATIVO CIRCULANTE

$$LG = \frac{AC+RLP}{PC+ELP}$$

AT : ATIVO TOTAL

$$SG = \frac{AT}{PC+ELP}$$

PC : PASSIVO CIRCULANTE

$$LC = \frac{AC}{PC}$$

ELP : EXIGÍVEL A LONGO PRAZO

RLP : REALIZÁVEL A LONGO PRAZO

4.2.5.4 - Garantia de manutenção da proposta, no valor de **R\$ 1.864,41 (um mil oitocentos e sessenta e quatro reais e quarenta e um centavos)**, correspondente a 1,0% (hum por cento) do valor estimado da licitação, previsto no **subitem 1.2** deste Edital, a ser recolhida no **Banco do Brasil - Agência 2285-3 - Conta 14.763-x, em nome da Prefeitura Municipal de Massapê**, a qual será encaminhada ao setor de Tesouraria



ESTADO DO CEARÁ
PREFEITURA MUNICIPAL DE MASSAPÊ



Municipal que disponibilizará o recibo específico e definitivo, caso a garantia apresentada esteja devidamente regular.

4.2.5.4.1. A garantia de manutenção de proposta, quando não recolhida em moeda corrente nacional, terá o prazo de validade de 90 (noventa) dias, contado da data de entrega dos Documentos de Habilitação e Propostas de Preços e deverá ser recolhida na Prefeitura Municipal de Massapê, podendo ser prestada em qualquer outra das modalidades a seguir:

a) Caução em dinheiro ou em título da dívida pública, vedada a prestação de garantia através de Títulos da Dívida Agrária;

b) Fiança bancária (conforme **ANEXO VI - Modelo da Carta de Fiança Bancária**).

c) Seguro-garantia.

4.2.5.4.2 - A garantia de manutenção de proposta será liberada até 05 (cinco) dias úteis depois de esgotada as fases de habilitação (Documentos de Habilitação) ou de classificação (Propostas de Preços), para as empresas inabilitadas ou desclassificadas, ou após a adjudicação, exceto para a vencedora da licitação, que será liberada no mesmo prazo, após a data de assinatura de Contrato, ressalvado o disposto ao **subitem 9.2** do Edital.

4.2.5.4.3. Para efeito da devolução de que trata o subitem anterior, a garantia prestada pela licitante, quando em dinheiro, será atualizada monetariamente.

4.2.6- OUTRAS EXIGÊNCIAS

4.2.6.1- Declaração expressa de que atende ao disposto no Art. 7º, inciso XXXIII da CF/88, conforme modelo do Anexo V.

4.2.6.2- Certidão Simplificada expedida pela junta comercial da Sede do Licitante, com emissão não superior a 30 (trinta) dias da data de abertura do certame.

4.2.6.3- Certidão Especifica expedida pela junta comercial da Sede do Licitante, com emissão não superior a 30 (trinta) dias da data de abertura do certame.

4.2.6.4- Em se tratando de Microempresa ou de Empresa de Pequeno Porte, nos termos da Lei Complementar nº 123/2006, para que essa possa gozar dos benefícios previstos nos arts. 42 a 45 da referida Lei, é necessário, a apresentação de Certidão expedida pela Junta Comercial, nos termos do **art. 8º da IN nº 103/2007 do DNRC – Departamento Nacional de Registro no Comércio**.

4.2.6.5- Caso o proponente enquadrado na condição de microempresa ou empresa de pequeno porte não apresente a certidão, na forma do item anterior, este poderá participar do procedimento licitatório, sem direito, entretanto, à fruição dos benefícios previstos nos arts. 42 a 45 da Lei Complementar n.º 123/2006.

4.3- A licitante deverá fornecer, a título de informação, número de telefone, fax, e pessoa de contato, preferencialmente local. A ausência desses dados não a tornará inabilitada..

5.0- DA PROPOSTA DE PREÇO – ENVELOPE “B”



ESTADO DO CEARÁ
PREFEITURA MUNICIPAL DE MASSAPÊ



5.1- As propostas deverão ser apresentadas em papel timbrado da firma, preenchidas em vias datilografadas/digitadas ou impressas por qualquer processo mecânico, eletrônico ou manual, sem emendas, rasuras ou entrelinhas, entregue em envelope lacrado.

5.2- AS PROPOSTAS DE PREÇOS DEVERÃO, AINDA, CONTER:

5.2.1- A razão social, local da sede e o número de inscrição no CNPJ da licitante;

5.2.2- Assinatura do Representante Legal e Engenheiro civil responsável pela elaboração da Proposta;

5.2.3- Indicação do prazo de validade das propostas, não inferior a 60 (sessenta) dias, contados da data da apresentação das mesmas;

5.2.4- Preço total proposto, cotado em moeda nacional, em algarismos e por extenso, já consideradas, no mesmo, todas as despesas, inclusive tributos, mão-de-obra e transporte, incidentes direta ou indiretamente no objeto deste Edital;

5.2.5- Planilha de Orçamento e cronograma físico-financeiro, contendo preços unitários e totais de todos os itens constantes do **ANEXO III – MODELO DE PLANILHA ORÇAMENTÁRIA E CRONOGRAMA FÍSICO-FINANCEIRO**, inclusive, com a indicação e composição do **percentual de B.D.I** e da **FONTE utilizada para cotação dos preços propostos**.

5.2.6- Planilha de Composição de Preços Unitários, onde deverá conter todos os insumos e coeficientes de produtividade necessários à execução de cada serviço, quais sejam equipamentos, mão-de-obra, totalização de encargos sociais, insumos, transportes, BDI, totalização de impostos e taxas, e quaisquer outros necessários à execução dos serviços.

5.2.7- Na elaboração da Proposta de Preço, o licitante deverá observar as seguintes condições: Os preços unitários propostos para cada item constante da Planilha de Orçamento deverão incluir todos os custos diretos e indiretos, tais como: materiais, custo horário de utilização de equipamentos, mão-de-obra, encargos sociais, impostos/taxas, despesas administrativas, transportes, seguros e lucro.

5.2.8- O valor global da proposta deve ser igual ao valor global da planilha orçamentária acrescido do valor do B.D.I..

5.2.9- Correrão por conta da proponente vencedora todos os custos que porventura deixar de explicitar em sua proposta.

5.2.10- Ocorrendo divergência entre os valores propostos, prevalecerão os descritos por extenso e, no caso de incompatibilidade entre os valores unitário e total, prevalecerá o valor unitário.

5.2.11- Declaração de que assume inteira responsabilidade pela execução dos serviços, objeto deste Edital, e que serão executados conforme exigência editalícia e contratual, e que serão iniciados dentro do prazo de até 10 (dez) dias consecutivos, contados a partir da data de recebimento da Ordem de Serviço.

5.2.12- A referência adotada para avaliação dos preços propostos será feita de acordo com o Projeto Básico da obra, o qual encontra-se em conformidade com os preços registrados na Tabela da SEINFRA.



ESTADO DO CEARÁ
PREFEITURA MUNICIPAL DE MASSAPÊ



6.0- DO PROCESSAMENTO DA LICITAÇÃO

6.1- A presente Licitação na modalidade TOMADA DE PREÇO será processada e julgada de acordo com o procedimento estabelecido no art. 43 da Lei nº 8.666/93 e suas alterações posteriores.

6.2- Após a entrega dos envelopes pelos licitantes, não serão aceitos quaisquer adendos, acréscimos ou supressões ou esclarecimento sobre o conteúdo dos mesmos.

6.3- Os esclarecimentos, quando necessários e desde que solicitados pela Comissão deste Município, constarão obrigatoriamente da respectiva ata.

6.4- É facultado à Comissão ou autoridade superior, em qualquer fase da Licitação, promover diligência destinada a esclarecer ou complementar a instrução do processo, vedada a inclusão de documentos ou informações que deveria constar originariamente da proposta.

6.5- Será lavrada ata circunstanciada durante todo o transcorrer do processo licitatório, que será assinada pela Comissão de Licitação e os licitantes presentes, conforme dispõe § 1º do art. 43 da Lei de Licitações.

6.6- O recebimento dos envelopes contendo os documentos de habilitação e a proposta de preço, será realizado simultaneamente em ato público, no dia, hora e local previsto neste Edital.

6.7- Para a boa condução dos trabalhos, os licitantes deverão se fazer representar por, no máximo, 02 (duas) pessoas.

6.8- Os membros da Comissão e 02 (dois) licitantes, escolhidos entre os presentes como representantes dos concorrentes, examinarão e rubricarão todas as folhas dos Documentos de Habilitação e Propostas de Preços apresentados;

6.9- Recebidos os envelopes "A" DOCUMENTOS DE HABILITAÇÃO, "B" "PROPOSTA DE PREÇOS", proceder-se-á com a abertura e a análise dos envelopes referentes à documentação.

6.10- A Comissão poderá, ao seu exclusivo critério, proclamar na mesma sessão, o resultado da habilitação, ou convocar outra para esse fim, ficando cientificados os interessados;

6.11- Divulgado o resultado da habilitação, a Comissão, após obedecer ao disposto no art. 109, inciso I, alínea "a", da Lei de Licitações, fará a devolução aos inabilitados, dos seus envelopes "proposta de preços", lacrados.

6.12- Abertura das propostas de preços das licitantes habilitadas, que serão examinadas pela Comissão e pelas licitantes presentes.

6.13- Divulgação do resultado do julgamento da proposta de preços e observância ao prazo recursal previsto no art. 109, inciso I, alínea "b", da Lei nº 8.666/93.

6.14- Após a fase de habilitação, não cabe desistência de proposta, salvo motivo justo decorrente de fato superveniente e aceito pela Comissão de Licitação.

7.0- DO CRITÉRIO DE JULGAMENTO



ESTADO DO CEARÁ
PREFEITURA MUNICIPAL DE MASSAPÊ



A) - AVALIAÇÃO DOS DOCUMENTOS DE HABILITAÇÃO – ENVELOPE “A”

7.1- Compete exclusivamente à Comissão avaliar o mérito dos documentos e informações prestadas, bem como julgar a capacidade técnica, econômica e financeira de cada proponente e a exequibilidade das propostas apresentadas.

7.2- A habilitação será julgada com base nos Documentos de Habilitação apresentados, observadas as exigências pertinentes à Habilitação Jurídica, Regularidade Fiscal, Qualificação Técnica e à Qualificação Econômica e Financeira.

B)- AVALIAÇÃO DAS PROPOSTAS – ENVELOPE “B”

7.3- A presente licitação será julgada pelo critério do menor preço, conforme inciso I, § 1º do art. 45 da Lei das Licitações.

7.4- Serão desclassificadas as propostas:

7.4.1- Que não atenderem as especificações deste Edital de TOMADA DE PREÇO, inclusive, com relação à indicação do **percentual de B.D.I** e da **FONTES utilizada para cotação dos preços propostos**, bem como aqueles que não apresentarem Planilha de Composição de Preços Unitários.

7.4.2- Que apresentem preços unitários irrisórios, de valor zero, ou preços excessivos ou inexequíveis (na forma do Art. 48 da Lei de Licitações), ou superiores ao valor estimado para esta licitação, constante do item 1.2 deste edital;

7.4.3- Que apresentem condições ilegais, omissões, erros e divergência ou conflito com as exigências deste Edital;

7.4.4- Preço excessivo, assim entendido como aquele superior ao estabelecido no item 1.2 deste Edital;

7.4.5- Na proposta prevalecerá, em caso de discordância entre os valores numéricos e por extenso, estes últimos.

7.4.6- Não será considerada qualquer oferta de vantagem não prevista nesta TOMADA DE PREÇO, nem preço ou vantagem baseada nas ofertas dos demais licitantes;

7.4.7- Os erros de soma e/ou multiplicação, bem como o valor total proposto, eventualmente, configurado nas Propostas de Preços das proponentes, serão devidamente corrigidos, não se constituindo, de forma alguma, como motivo para desclassificação da proposta.

7.4.8- No caso de empate entre duas ou mais propostas, como critério de desempate a classificação se fará, obrigatoriamente, por sorteio, vedado outro processo.

7.4.9- Será declarada vencedora a proposta de menor preço global entre as licitantes classificadas;

7.4.10- De conformidade com o parecer da CPL, não constituirá causa de inabilitação nem de desclassificação da proponente a irregularidade formal que não afete o conteúdo ou a idoneidade da proposta e/ou documentação;



ESTADO DO CEARÁ
PREFEITURA MUNICIPAL DE MASSAPÊ



7.4.11 – Fica o licitante ciente sobre a necessidade de manifestar-se acerca da concordância ou não da prorrogação e revalidação da proposta, antes do vencimento da mesma, por igual e sucessivo período. A falta de manifestação libera o licitante, excluindo-o do certame licitatório.

8.0- DA ADJUDICAÇÃO

8.1- A adjudicação da presente licitação ao (s) licitante (s) vencedor (es) será efetivada mediante termo circunstanciado, obedecida à ordem classificatória, depois de ultrapassado o prazo recursal.

9.0- DO CONTRATO

9.1- Será celebrado instrumento de Contrato, conforme minuta anexa a presente TOMADA DE PREÇO, que deverá ser assinado pelas partes no prazo de 05 (cinco) dias consecutivos, a partir da data de convocação encaminhada à licitante vencedora.

9.2- A recusa injustificada do adjudicatário em assinar o “Termo de Contrato” no prazo estabelecido no subitem anterior, caracterizará o descumprimento total da obrigação, ficando sujeita às penalidades previstas no item 18.1, sub-alínea “b.1” do Edital;

9.3- Considera-se como parte integrante do Contrato, os termos da Proposta Vencedora e seu Anexo, bem como os demais elementos concernentes à licitação, que serviram de base ao processo licitatório.

9.4- O prazo de convocação a que se refere o subitem 9.1, poderá ter uma única prorrogação com o mesmo prazo, quando solicitado pela licitante, e desde que ocorra motivo justificado e aceito pela Administração.

9.5- É facultado à Administração, quando o convocado não assinar o “Termo de Contrato” no prazo e condições estabelecidos, convocar os licitantes remanescentes, obedecendo a ordem de classificação estabelecida pela Comissão, para fazê-lo em igual prazo e nas mesmas condições propostas pelo primeiro colocado, ou revogar a licitação consoante prevê a Lei nº 8.666/93 e suas alterações posteriores.

10.0- DOS PRAZOS

10.1- Os serviços objeto desta licitação deverão ser executados e concluídos no prazo de 90 (noventa) dias, contados a partir do recebimento da ordem de serviço, podendo ser prorrogado nos termos da Lei 8.666/93 e suas alterações.

10.2- Os pedidos de prorrogação deverão se fazer acompanhar de um relatório circunstanciado e do novo cronograma físico-financeiro adaptado às novas condições propostas. Esses pedidos serão analisados e julgados pela fiscalização da Secretaria de Infraestrutura e Meio Ambiente da Prefeitura Municipal de Massapê.

10.3- Os pedidos de prorrogação de prazos serão dirigidos a Secretaria de Infraestrutura e Meio Ambiente, até 10 (dez) dias antes da data do término do prazo contratual.

10.4- Os atrasos ocasionados por motivo de força maior ou caso fortuito, desde que notificados no prazo de 48 (quarenta e oito) horas e aceitos Secretaria de Infraestrutura e Meio Ambiente da Prefeitura Municipal de Massapê, não serão considerados como inadimplemento contratual.



ESTADO DO CEARÁ
PREFEITURA MUNICIPAL DE MASSAPÊ

11.0 DAS OBRIGAÇÕES DA CONTRATANTE

11.1- A Contratante se obriga a proporcionar à Contratada todas as condições necessárias ao pleno cumprimento das obrigações decorrentes do Termo Contratual, consoante estabelece a Lei nº 8.666/93 e suas alterações posteriores;

11.2- Fiscalizar e acompanhar a execução do objeto contratual;

11.3- Comunicar à Contratada toda e qualquer ocorrência relacionada com a execução do objeto contratual, diligenciando nos casos que exigem providências corretivas;

11.4- Providenciar os pagamentos à Contratada à vista das Notas Fiscais /Faturas devidamente atestadas pelo Setor Competente.

12.0 DAS OBRIGAÇÕES DA CONTRATADA

12.1- Executar o objeto do Contrato de conformidade com as condições e prazos estabelecidos nesta Tomada de Preços, no Termo Contratual e na proposta vencedora do certame;

12.2- Manter durante toda a execução do objeto contratual, em compatibilidade com as obrigações assumidas, todas as condições de habilitação e qualificação exigidas na Lei de Licitações;

12.3- Utilizar profissionais devidamente habilitados;

12.4 - Substituir os profissionais nos casos de impedimentos fortuitos, de maneira que não se prejudiquem o bom andamento e a boa prestação dos serviços;

12.5- Facilitar a ação da fiscalização na inspeção dos serviços, prestando, prontamente, os esclarecimentos que forem solicitados pela CONTRATANTE;

12.6- Responder perante a Prefeitura Municipal de Massapê, mesmo no caso de ausência ou omissão da fiscalização, indenizando-a devidamente por quaisquer atos ou fatos lesivos aos seus interesses, que possam interferir na execução do contrato, quer sejam eles praticados por empregados, prepostos ou mandatários seus. A responsabilidade se estenderá a danos causados a terceiros, devendo a CONTRATADA adotar medidas preventivas contra esses danos, com fiel observância das normas emanadas das autoridades competentes e das disposições legais vigentes;

12.7- Responder, perante as leis vigentes, pelo sigilo dos documentos manuseados, sendo que a CONTRATADA não deverá, mesmo após o término do contrato, sem consentimento prévio, por escrito, da CONTRATANTE, fazer uso de quaisquer documentos ou informações especificadas no parágrafo anterior, a não ser para fins de execução do contrato;

12.8- Providenciar a imediata correção das deficiências e/ ou irregularidades apontadas pela CONTRATANTE;

12.9- Pagar seus empregados no prazo previsto em lei, sendo, também, de sua responsabilidade o pagamento de todos os tributos que, direta ou indiretamente, incidam sobre a prestação dos serviços contratados inclusive as contribuições previdenciárias fiscais e parafiscais, FGTS, PIS, emolumentos, seguros de acidentes de trabalho, etc, ficando excluída qualquer solidariedade da Prefeitura Municipal de Massapê por eventuais



ESTADO DO CEARÁ
PREFEITURA MUNICIPAL DE MASSAPÊ



autuações administrativas e/ou judiciais uma vez que a inadimplência da CONTRATADA, com referência às suas obrigações, não se transfere a Prefeitura Municipal de Massapê;

12.10- Disponibilizar, a qualquer tempo, toda documentação referente ao pagamento dos tributos, seguros, encargos sociais, trabalhistas e previdenciários relacionados com o objeto do CONTRATO;

12.11- Responder, pecuniariamente, por todos os danos e/ou prejuízos que forem causados à União, Estado, Município ou terceiros, decorrentes da prestação dos serviços;

12.12- Respeitar as normas de segurança e medicina do trabalho, previstas na Consolidação das Leis do Trabalho e legislação pertinente;

12.13- Responsabilizar-se pela adoção das medidas necessárias à proteção ambiental e às precauções para evitar a ocorrência de danos ao meio ambiente e a terceiros, observando o disposto na legislação federal, estadual e municipal em vigor, inclusive a Lei nº 9.605, publicada no D.O.U. de 13/02/98;

12.14- Responsabilizar-se perante os órgãos e representantes do Poder Público e terceiros por eventuais danos ao meio ambiente causados por ação ou omissão sua, de seus empregados, prepostos ou contratados;

12.15- A CONTRATADA estará obrigada ainda a satisfazer aos requisitos e atender a todas as exigências e condições a seguir estabelecidas:

a) Prestar os serviços de acordo com o edital e seus anexos, projetos e as Normas da ABNT.

b) Atender às normas da Associação Brasileira de Normas Técnicas (ABNT) e demais normas internacionais pertinentes ao objeto contratado;

c) Responsabilizar-se pela conformidade, adequação, desempenho e qualidade dos serviços e bens, bem como de cada material, matéria-prima ou componente individualmente considerado, mesmo que não sejam de sua fabricação, garantindo seu perfeito desempenho;

d) Registrar o Contrato decorrente desta licitação no CREA, na forma da Lei, e apresentar o comprovante de "Anotação de Responsabilidade Técnica - ART" correspondente, antes da apresentação da primeira fatura, perante a Prefeitura Municipal de Massapê, sob pena de retardar o processo de pagamento;

13.0 DA DURAÇÃO DO CONTRATO

13.1- O contrato terá um prazo de vigência a partir da data da assinatura até o período de 90 (noventa) dias, podendo ser prorrogado nos casos e formas previstos na Lei nº 8.666, de 21 de junho de 1993 e alterações posteriores.

14.0 DAS CONDIÇÕES DE PAGAMENTO

14.1- A fatura relativa aos serviços mensalmente prestados deverá ser apresentada à Secretaria de Infraestrutura e Meio Ambiente, até o 10º (décimo) dia útil do mês subsequente à realização dos serviços, para fins de conferência e atestação da execução dos serviços.



ESTADO DO CEARÁ
PREFEITURA MUNICIPAL DE MASSAPÊ

14.2. A fatura constará dos serviços efetivamente prestados no período de cada mês civil, de acordo com o quantitativo efetivamente realizado no mês, cujo valor será apurado através de medição;

14.3- Caso a medição seja aprovada pela Secretaria de Infraestrutura e Meio Ambiente, o pagamento será efetuado até o 30º (trigésimo) dia após o protocolo da fatura pelo(a) CONTRATADO(A), junto ao setor competente da Prefeitura Municipal de Massapê.

15.0- DA FONTE DE RECURSOS

15.1- As despesas decorrentes da contratação correrão por conta da dotação orçamentária nº 0601.15.452.0101.1.011, elemento de despesa nº 44.90.51.00.

16.0- DO REAJUSTAMENTO DE PREÇO

16.1- Os preços são firmes e irrevogáveis pelo período de 12 (doze) meses, a contar da data da apresentação da proposta. Caso o prazo exceda a 12 (doze) meses, os preços contratuais poderão ser reajustados, tomando-se por base a data da apresentação da proposta, com base no INCC – Índice Nacional da Construção Civil ou outro equivalente que venha a substituí-lo, caso este seja extinto.

17.0- DAS ALTERAÇÕES CONTRATUAIS

17.1- A CONTRATADA fica obrigada a aceitar, nas mesmas condições contratuais, acréscimos ou supressões no quantitativo do objeto contratado, até o limite de 25% (vinte e cinco por cento) do valor inicial atualizado do Contrato, conforme o disposto no § 1º, art. 65, da Lei nº 8.666/93 e suas alterações posteriores.

18.0- DAS SANÇÕES ADMINISTRATIVAS

18.1- Pela inexecução total ou parcial das obrigações assumidas, garantidas a prévia defesa, a Administração poderá aplicar à CONTRATADA, as seguintes sanções:

a) Advertência.

b) Multas de:

b.1) 10% (dez por cento) sobre o valor contratado, em caso de recusa da licitante VENCEDORA em assinar o contrato dentro do prazo de 05 (cinco) dias úteis, contados da data da notificação feita pela CONTRATANTE;

b.2) 0,3% (três décimos por cento) sobre o valor da parcela não cumprida do Contrato, por dia de atraso na execução do objeto contratual, até o limite de 30 (trinta) dias;

b.3) 2% (dois por cento) cumulativos sobre o valor da parcela não cumprida do Contrato e rescisão do pacto, a critério Secretaria de Infraestrutura e Meio Ambiente de Massapê/CE, em caso de atraso superior a 30 (trinta) dias na execução dos serviços.

b.4) O valor da multa referida nesta cláusulas será descontado "ex-officio" da CONTRATADA, mediante subtração a ser efetuada em qualquer fatura de crédito em seu favor que mantenha junto à Secretaria de Infraestrutura e Meio Ambiente de Massapê/CE, independente de notificação ou interpelação judicial ou extrajudicial;



ESTADO DO CEARÁ
PREFEITURA MUNICIPAL DE MASSAPÊ



c) Suspensão temporária do direito de participar de licitação e impedimento de contratar com a Administração, pelo prazo de até 02 (dois) anos;

d) Declaração de inidoneidade para licitar ou contratar com a Administração Pública, enquanto pendurarem os motivos determinantes da punição ou até que a CONTRATANTE promova sua reabilitação.

19.0- DAS RESCISÕES CONTRATUAIS

19.1 - A rescisão contratual poderá ser:

19.2- Determinada por ato unilateral e escrito da CONTRATANTE, nos casos enumerados nos incisos I a XII do art. 78 da Lei Federal nº 8.666/93;

19.3- Amigável, por acordo entre as partes, mediante autorização escrita e fundamentada da autoridade competente, reduzida a termo no processo licitatório, desde que haja conveniência da Administração;

19.4- Em caso de rescisão prevista nos incisos XII e XVII do art. 78 da Lei nº 8.666/93, sem que haja culpa do CONTRATADO, será esta ressarcida dos prejuízos regulamentares comprovados, quando os houver sofrido;

19.5- A rescisão contratual de que trata o inciso I do art. 78 acarreta as conseqüências previstas no art. 80, incisos I a IV, ambos da Lei nº 8.666/93.

20.0- DOS RECURSOS ADMINISTRATIVOS

20.1- Os recursos cabíveis serão processados de acordo com o que estabelece o art. 109 da Lei nº 8666/93 e suas alterações.

20.2- Os recursos deverão ser interpostos mediante petição devidamente arrazoada e subscrita pelo representante legal da recorrente, dirigida à Comissão de Licitação da Prefeitura Municipal de Massapê.

20.3- Os recursos serão protocolados na Secretaria de Infraestrutura e Meio Ambiente de Massapê/CE, e encaminhados à Comissão de Licitação.

21.0- DAS DISPOSIÇÕES FINAIS

21.1- A apresentação da proposta implica na aceitação plena das condições estabelecidas nesta TOMADA DE PREÇOS.

21.2 - Esta licitação poderá ser, em caso de feriado, transferida para o primeiro dia útil subsequente, na mesma hora e local.

21.3 - Para dirimir quaisquer dúvidas, o proponente poderá dirigir-se à Comissão de Licitação, na sede da Prefeitura Municipal de Massapê, durante o período das 8:00 às 12:00 horas, de segunda a sexta-feira.

21.4 – A documentação apresentada para fins de habilitação, fará parte dos autos da licitação e não será devolvida ao proponente.

21.5- Conforme a legislação em vigor, esta licitação, na modalidade Tomada de Preços poderá ser:



ESTADO DO CEARÁ
PREFEITURA MUNICIPAL DE MASSAPÊ



a) anulada, a qualquer tempo, por ilegalidade constatada ou provocada em qualquer fase do processo;

b) revogada, por conveniência da Administração, decorrente de motivo superveniente, pertinente e suficiente para justificar o ato;

21.6- Os casos omissos serão resolvidos pela Comissão Permanente de Licitação nos termos da legislação pertinente.

22.0- DO FORO

22.1- Fica eleito o foro da Comarca de Massapê/CE, Estado do Ceará, para dirimir toda e qualquer controvérsia oriunda do presente edital, que não possa ser resolvida pela via administrativa, renunciando-se, desde já, a qualquer outro, por mais privilegiado que seja.

Massapê/CE, 17 de agosto de 2018.

Francisco Paulo Ravy Leite
Presidente da Comissão Permanente de Licitação



ESTADO DO CEARÁ
PREFEITURA MUNICIPAL DE MASSAPÊ
ANEXO I



04. PROJETO BÁSICO

(Memoriais descritivos, plantas e justificativas técnicas)

05. ORÇAMENTO BÁSICO

(Planilha orçamentária)

06. CRONOGRAMA FÍSICO-FINANCEIRO

(Cronograma de execução da obra e do desembolso financeiro).

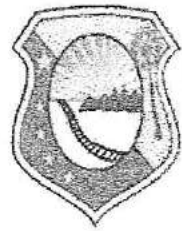

**Prefeitura de
Massapê**



OBRA – RESTAURAÇÃO DA COLUNA DA HORA
ENDEREÇO – PRAÇA CEL. JOÃO PONTES
CENTRO – MASSAPÊ - CE

MASSAPÊ – CE
AGOSTO DE 2018

Lanyison Carlos Teixeira
ENG. CIVIL DA PREFEITURA DE MASSAPÊ-CE
MAT. Nº 7371 - CREA/CE Nº 320313



SECRETARIA DE INFRAESTRUTURA E MEIO AMBIENTE

ORÇAMENTO BÁSICO: SECRETARIA DE INFRAESTRUTURA E MEIO AMBIENTE

OBRA - RESTAURAÇÃO DA COLUNA DA HORA

ENDEREÇO: PRAÇA CEL. JOÃO PONTES - BAIRRO CENTRO - MASSAPÊ - CEARÁ

FONTE: TABELA SINAPI C/ DESONERAÇÃO - MAIO 2014 - SEINFRA VERSÃO 022 C/ DESONERAÇÃO

BDI 24,23%

ITEM	COD.	DESCRIÇÃO DOS SERVIÇOS	UND.	QUANT.	PR UNIT.	PR. TOTAL
1.0		SERVIÇOS PRELIMINARES				
1.1		PLACAS DE OBRA				
1.1.1	74209/001	PLACA PADRÃO DE OBRAS	M2	6,00	263,35	1.580,10
				Sub-Total	1.580,10	
1.2		DEMOLIÇÕES E RETIRADAS				
1.2.1	72125	REMOÇÃO DE PINTURA PVA/ACRILICA	M	354,12	3,38	1.196,93
				Sub-Total	1.196,93	
2.0		ESQUADRIAS / FERRAGENS				
2	C1998	PORTADA EM MADEIRA TRELIÇADA COMPLETA, INCLUSIVE FERRAGENS	M2	2,97	236,84	703,41
				Sub-Total	703,41	
3.0		REVESTIMENTOS				
3.1	Comp.	MARMORE CREMA MARFIL STANDARD, PEÇA DE 55x55CM, INCLUINDO TRANSPORTE, CARGA E DESCARGA DO MATERIAL	M2	145,40	700,58	101.864,33
3.2	Comp.	MARMORE MARROM IMPERIAL SELETO, INCLUINDO TRANSPORTE, CARGA E DESCARGA DO MATERIAL	M2	48,20	612,73	29.533,59
3.4	73618	LOCAÇÃO MENSAL DE ANDAIME METALICO TIPO FACHADEIRO, INCLUSIVE MONTAGEM	M2	580,80	3,11	1.806,29
3.5	C1123	REJUNTAMENTO C/ARGAMASSA PRÉ-FABRICADA, JUNTA ATÉ 2mm	M2	193,60	3,88	751,17
				Sub-Total	133.955,37	
4.0		PISOS				
4.1	73920/002	REGULARIZAÇÃO DE PISO/BASE EM ARGAMASSA TRACO 1:3 (CIMENTO E AREIA), ESPESSURA 3,0CM, PREPARO MANUAL	M2	11,56	14,28	165,08
4.2	C2996	CERÂMICA ESMALTADA C/ARGAMASSA PRÉ-FABRICADA ATÉ 30x30cm P/PISO	M2	11,56	45,64	527,80
				Sub-Total	692,68	
5.0		INSTALAÇÕES ELÉTRICA				
5.1	84402	QUADRO DE DISTRIBUIÇÃO DE ENERGIA P/ 6 DISJUNTORES TERMOMAGNETICOS MONOPOLARES SEM BARRAMENTO, DE EMBUTIR, EM CHAPA METALICA - FORNECIMENTO E INSTALAÇÃO	UND	1,00	36,44	36,44
5.2	74130/001	DISJUNTOR TERMOMAGNETICO MONOPOLAR PADRAO NEMA (AMERICANO) 10 A 30A 240V, FORNECIMENTO E INSTALAÇÃO	UND	2,00	7,36	14,72
5.3	C4115	PROJETOR EM ALUMINIO POLIDO COM REFLETOR EM ALUMINIO ANODIZADO E DIFUSOR EM VIDRO PLANO TEMPERADO TRANSPARENTE E LUMINÁRIAS LED (30"1,2W)	UND	4,00	645,03	2.580,12
5.4	18957	PROJETOR FECHADO, CORPO EM CHAPA DE ALUMINIO, C/ALOJAMENTO PARA EQUIPAMENTO AUXILIAR TEMPERADO, C/SOQUETE E40 PARA LÂMPADAS MULTIVAPORES METÁLICOS DE 70W, COM REATOR DE ALTO FATOR DE POTÊNCIA	UND	8,00	134,73	1.077,84
5.5	18987	PROJETOR EM AÇO INOX COM REFLETOR EM ALUMINIO ANODIZADO E DIFUSOR EM VIDRO PLANO TEMPERADO, TRANSPARENTE TIPO LINEAR DIM: 1600x105mm E LUMINÁRIAS LED DE ALTA POTÊNCIA	UND	4,00	644,80	2.579,20
5.6	C1947	PONTO ELÉTRICO, MATERIAL E EXECUÇÃO	PT	19,00	129,20	2.454,80
5.7	C0325	ATERRAMENTO C/HASTE COPPERWELD 3/4" x 3.0M	UND	3,00	159,10	477,30
				Sub-Total	9.220,42	
6.0		COBERTURA				
6.1	C4451	LAJE PRÉ-FABRICADA TRELIÇADA P/ PISO - VÃO DE 1,81 A 2,80 m	M2	7,18	78,70	565,25



SECRETARIA DE INFRAESTRUTURA E MEIO AMBIENTE

ORÇAMENTO BÁSICO: SECRETARIA DE INFRAESTRUTURA E MEIO AMBIENTE

OBRA - RESTAURAÇÃO DA COLUNA DA HORA

ENDEREÇO: PRAÇA CEL. JOÃO PONTES - BAIRRO CENTRO - MASSAPÉ - CEARÁ

FONTE: TABELA SINAPI C/ DESONERAÇÃO - MAIO 2014 - SEINFRA VERSÃO 022 C/ DESONERAÇÃO

ITEM	COD.	DESCRIÇÃO DOS SERVIÇOS	UND.	QUANT.	PR UNIT.	PR. TOTAL	BDI 24,23%
6.2	C3467	FORNECIMENTO E COLOCAÇÃO DE CHUMBADOR PARABOULT DE 3/4" a 1"	UND	4,00	61,18	244,72	
					Sub-Total	809,97	
7.0		PINTURA					
7.1	C2898	PINTURA HIDRACOR NAS PAREDES INTERNAS DA COLUNA	M2	106,98	5,80	620,48	
7.2	C1280	ESMALTE DUAS DEMÃOS EM ESQUADRAS DE MADEIRA	M2	26,80	10,75	288,10	
					Sub-Total	908,58	
8.0		SERVIÇOS FINAIS					
8.1	C1628	LIMPEZA GERAL DO REVESTIMENTO EM MÁRMORE	M2	193,60	5,22	1.010,59	
					Sub-Total	1.010,59	
						SUB - TOTAL:	150.078,06
						BDI 24,23%	36.363,91
						TOTAL GERAL	186.441,97

Lanylson Carlos Teixeira
ENG. CIVIL DA PREFEITURA DE MASSAPÉ-CE
MAT. Nº 7371 - CREA/CE Nº 320313



Prefeitura de
MASSAPÊ
Secretaria de Infraestrutura

COMISSÃO DE LICITAÇÃO
Fls. 94
RUBRICA

SECRETARIA DE INFRAESTRUTURA E MEIO AMBIENTE

OBRA - RESTAURAÇÃO DA COLUNA DA HORA

ENDEREÇO: PRAÇA CEL. JOÃO PONTES - BAIRRO CENTRO - MASSAPÊ - CEARÁ

CRONOGRAMA FISICO / FINANCEIRO

ITEM	DESCRIÇÃO DOS SERVIÇOS	30 DIAS	60 DIAS	90 DIAS	PERCENTUAL
1.0	SERVIÇOS PRELIMINARES	2.777,03			1,85%
2.0	ESQUADRIAS / FERRAGENS	703,41			0,47%
3.0	REVESTIMENTOS	66.977,69	66.977,69		89,26%
1.0	PISOS		692,68		0,46%
5.0	INSTALAÇÕES ELÉTRICA		4.610,21	4.610,21	6,14%
6.0	COBERTURA			809,97	0,54%
7.0	PINTURA			908,58	0,61%
8.0	SERVIÇOS FINAIS			1.010,59	0,67%
TOTALS PARCIAIS		70.458,13	72.280,57	7.339,36	100,00%
PERCENTUAL MENSAL DE DESEMBOLSO		46,95%	48,16%	4,89%	100,00%
TOTAL PARCIAL					150.078,06
BDI 24,23%:					36.363,91
TOTAL GERAL:					186.441,97

Lanylon Carlos Teixeira
ENG. CIVIL DA PREFEITURA DE MASSAPÊ-CE
MAT. Nº 7371 - CREA/CE Nº 320313

SECRETARIA DE INFRAESTRUTURA E MEIO AMBIENTE

MEMÓRIA DE CÁLCULO

OBRA - RESTAURAÇÃO DA COLUNA DA HORA

ENDEREÇO: PRAÇA CEL. JOÃO PONTES - BAIRRO CENTRO - MASSAPÉ - CEARÁ

ITEM	DESCRIÇÃO DOS SERVIÇOS	CÁLCULO			
1.0	SERVIÇOS PRELIMINARES				
1.1	PLACAS DE OBRA				
1.1.1	PLACA PADRÃO DE OBRAS	6,00	2,00	12,00	M2
1.2	DEMOLIÇÕES E RETIRADAS				
1.2.1	REMOÇÃO DE PINTURA PVA/ACRILICA TINTA EXISTENTE PARTE INTERNA E EXTERNA DA COLUNA	354,12			M2
2.0	ESQUADRIAS / FERRAGENS				
2.1	PORTADA EM MADEIRA TRELIÇADA COMPLETA, INCLUSIVE FERRAGENS	1,20	2,475	2,97	M2
3.0	REVESTIMENTOS				
3.1	MARMORE CREMA MARFIL STANDARD, PEÇA DE 55x55CM, INCLUINDO TRANSPORTE, CARGA E DESCARGA DO MATERIAL ÁREAS EXTERNAS EM ALTO RELEVO	145,40			M2
3.2	MARMORE MARROM IMPERIAL SELETO, INCLUINDO TRANSPORTE, CARGA E DESCARGA DO MATERIAL ÁREAS EXTERNAS EM BAIXO RELEVO	48,20			M2
3.4	LOCAÇÃO MENSAL DE ANDAIME METALICO TIPO FACHADEIRO, INCLUSIVE MONTAGEM ÁREAS EXTERNAS DA COLUNA	8,00	18,15	4,00	580,80 M2
3.5	REJUNTAMENTO C/ARGAMASSA PRÉ-FABRICADA, JUNTA ATÉ 2mm ÁREA TOTAL DE MÉMORES	193,60			M2
4.0	PISOS				
4.1	REGULARIZAÇÃO DE PISO/BASE EM ARGAMASSA TRACO 1:3 (CIMENTO E AREIA), ESPESSURA 3,0CM, PREPARO MANUAL ÁREA INTERNA DA COLUNA	3,38	3,42	11,56	M2
4.2	CERÂMICA ESMALTADA C/ARGAMASSA PRÉ-FABRICADA ATÉ 30x30cm P/PISO ÁREA INTERNA DA COLUNA	3,38	3,42	11,56	M2
5.0	INSTALAÇÕES ELÉTRICA				
5.1	QUADRO DE DISTRIBUIÇÃO DE ENERGIA P/ 6 DISJUNTORES TERMOMAGNETICOS MONOPOLARES SEM BARRAMENTO, DE EMBUTIR, EM CHAPA METALICA - FORNECIMENTO E INSTALAÇÃO	1,00			UND
5.2	DISJUNTOR TERMOMAGNETICO MONOPOLAR PADRAO NEMA (AMERICANO) 10 A 30A 240V, FORNECIMENTO E INSTALAÇÃO	2,00			UND
5.3	PROJETOR EM ALUMINIO POLIDO COM REFLETOR EM ALUMINIO ANODIZADO E DIFUSOR EM VIDRO PLANO TEMPERADO TRANSPARENTE E LUMINÁRIAS LED (30"1,2W)	4,00			UND
5.4	PROJETOR FECHADO, CORPO EM CHAPA DE ALUMINIO, C/ALOJAMENTO PARA EQUIPAMENTO AUXILIAR TEMPERADO, C/SOQUETE E40 PARA LÂMPADAS MULTIVAPORES METÁLICOS DE 70W, COM REATOR DE ALTO FATOR DE POTÊNCIA	8,00			UND
5.5	PROJETOR EM AÇO INOX COM REFLETOR EM ALUMINIO ANODIZADO E DIFUSOR EM VIDRO PLANO TEMPERADO, TRANSPARENTE TIPO LINEAR DIM: 1600x105mm E LUMINÁRIAS LED DE ALTA POTÊNCIA	4,00			UND
5.6	PONTO ELÉTRICO, MATERIAL E EXECUÇÃO	19,00			UND
5.7	ATERRAMENTO C/HASTE COPPERWELD 3/4" x 3.0M	3,00			UND
6.0	COBERTURA				
6.1	LAJE PRÉ-FABRICADA TRELIÇADA P/ PISO - VÃO DE 1,81 A 2,80 m				

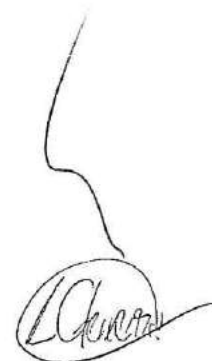

SECRETARIA DE INFRAESTRUTURA E MEIO AMBIENTE

MEMÓRIA DE CÁLCULO

OBRA - RESTAURAÇÃO DA COLUNA DA HORA

ENDEREÇO: PRAÇA CEL. JOÃO PONTES - BAIRRO CENTRO - MASSAPÊ - CEARÁ

ITEM	DESCRIÇÃO DOS SERVIÇOS	CÁLCULO			
	LAJE TOPO DA COLUNA	2,70	2,70	0,985	7,18 M3
6.2	FORNECIMENTO E COLOCAÇÃO DE CHUMBADOR PARABOULT DE 3/4" a 1"	4,00	UND		
7.0	PINTURA				
7.1	PINTURA HIDRACOR NAS PAREDES INTERNAS DA COLUNA TINTA EXISTENTE PARTE INTERNA DA COLUNA	106,98	M2		
7.2	ESMALTE DUAS DEMÃOS EM ESQUADRAS DE MADEIRA PINTURA PORTA E JANELAS DE MADEIRA	26,80	M2		
8.0	SERVIÇOS FINAIS				
7.1	LIMPEZA GERAL DO REVESTIMENTO EM MÁRMORE ÁREA TOTAL DE MÉMORES	193,60	M2		

Lanylson Carlos Teixeira
ENG. CIVIL DA PREFEITURA DE MASSAPÊ-CE
MAT. N° 7371 - CREA/CE N° 320313



Prefeitura de
MASSAPÉ
Secretaria de Infraestrutura

COMISSÃO DE LICITAÇÃO
Fls. 100
RUBRICA

SECRETARIA DE INFRAESTRUTURA E MEIO AMBIENTE

COMPOSIÇÃO DE BDI PARA OBRAS E SERVIÇOS DE ENGENHARIA

ITEM	COMPONENTE	%
A	Bonificação	2,38
A.1	Lucro	2,38
B	Despesas Indiretas	5,36
B.1	Seguro + Garantia	0,80
B.2	Risco	0,97
B.3	Despesas Financeiras	0,59
B.4	Administração Central	3,00
C	Tributos	13,15
C.1	COFINS	3,00
C.2	PIS	0,65
C.3	ISS	5,00
C.4	CPRB	4,50
		24,23

PLANILHA DE COMPOSIÇÃO DE BDI PARA OBRA DE REFORMAS, CONFORME DETERMINAÇÃO DE ACÓRDÃO 2.622/13 DO TRIBUNAL DE CONTAS DA UNIÃO E CPRB CONFORME A LEI 13.161/2015

$$BDI = \frac{(1+AC+S+R+G)(1+DF)(1+L)}{(1-T)} - 1$$

Lanyson Carlos Teixeira
ENG. CIVIL DA PREFEITURA DE MASSAPÉ-CE
MAT. Nº 7371 - CREA/CE Nº 320313



Prefeitura de
MASSAPÊ
Secretaria de Infraestrutura

COMISSÃO DE LICITAÇÃO
Fls. 101
RUBRICA

SECRETARIA DE INFRAESTRUTURA E MEIO AMBIENTE

OBRA: RESTAURAÇÃO DA COLUNA DA HORA
LOCAL: SEDE DO MUNICÍPIO DE MASSAPÊ - CE
PT No. 1009635 - 25
DATA: MARÇO/2015

COMPOSIÇÃO DE PREÇO DO REVESTIMENTO EM MÁRMORE MARROM IMPERIAL

Código	Descrição	Unidade	Coefficiente	Preço	Total
MATERIAIS					
10800	CIMENTO COLANTE	KG	4,50	0,55	2,48
10799	CIMENTO BRANCO	KG	0,25	2,20	0,55
MERCADO	PLACA DE MÁRMORE PADRONIZADA MARROM IMPERIAL	M2	1,05	572,67	601,30
TOTAL MATERIAIS					604,33
MAO DE OBRA					
11227	GRANITEIRO/MAMORISTA	H	0,40	6,49	2,60
12543	SERVENTE	H	0,42	4,42	1,86
TOTAL MAO DE OBRA					4,45
Total Simples					608,78
Encargos 88,81%					3,95
BDI 24,23%					-
TOTAL GERAL					612,73

Lanylson Carlos Teixeira
ENG. CIVIL DA PREFEITURA DE MASSAPÊ-CE
MAT. Nº 7371 - CREA/CE Nº 320313



Prefeitura de
MASSAPÊ
Secretaria de Infraestrutura



SECRETARIA DE INFRAESTRUTURA E MEIO AMBIENTE

OBRA: RESTAURAÇÃO DA COLUNA DA HORA
LOCAL: SEDE DO MUNICÍPIO DE MASSAPÊ - CE
PT No. 1009635 - 25
DATA: MARÇO/2015

COMPOSIÇÃO DE PREÇO DO REVESTIMENTO EM MÁRMORE CREMA MARFIL

Código	Descrição	Unidade	Coefficiente	Preço	Total
MATERIAIS					
10800	CIMENTO COLANTE	KG	4,50	0,55	2,48
10799	CIMENTO BRANCO	KG	0,25	2,20	0,55
MERCADO	PLACA DE MÁRMORE PADRONIZADA CREMA MARFIL	M2	1,05	656,33	689,15
TOTAL MATERIAIS					692,17
MAO DE OBRA					
11227	GRANITEIRO/MAMORISTA	H	0,40	6,49	2,60
12543	SERVENTE	H	0,42	4,42	1,86
TOTAL MAO DE OBRA					4,45
Total Simples					696,62
Encargos 88,81%					3,95
BDI 24,23%					-
TOTAL GERAL					700,58

Lanylson Carlos Teixeira
ENG. CIVIL DA PREFEITURA DE MASSAPÊ-CE
MAT. Nº 7371 - CREA/CE Nº 320313

ESPECIFICAÇÕES TÉCNICAS

OBRA - RESTAURAÇÃO DA COLUNA DA HORA
ENDEREÇO - PRAÇA CEL. JOÃO PONTES - CENTRO - MASSAPÊ - CE

MASSAPÊ - CE, MARÇO DE 2018

1



MEMORIAL DESCRITIVO

O presente memorial visa descrever as especificações técnicas para Restauração da *COLUNA DA HORA* localizada na praça Cel. João Pontes na sede do município de Massapê - Ceará.

ESPECIFICAÇÕES DA OBRA

A finalidade das especificações a seguir numeradas é o estabelecimento de algumas condições básicas, relacionadas aos métodos construtivos e materiais de construção, sob as quais deverão ser executadas as obras previstas neste projeto.

Os serviços à serem executados deverão obedecer rigorosamente aos detalhes de projeto e especificações, estando estes em plena concordância com as normas e recomendações da Associação Brasileira de Normas Técnicas (ABNT) e das concessionárias locais, assim como com o código de obras do município em vigor.

Prevalecerá sempre o primeiro quando houver divergência entre:

- As presentes especificações e os projetos;
- As normas da ABNT e as presentes especificações;
- As normas da ABNT e aquelas recomendadas pelos fabricantes de materiais;
- As cotas dos desenhos e as medidas em escala sobre estes;
- Os desenhos em escalas maiores e os em escalas menores;
- Os desenhos com data mais recente e os com data mais antiga.

Todo material a ser empregado na obra deverá ser comprovadamente de primeira qualidade, sendo respeitadas as especificações referentes aos mesmos.

Se as circunstâncias ou condições locais de mercado tornar, porventura, aconselhável a substituição de qualquer material especificado, por outro equivalente, tal substituição somente será procedida mediante autorização expressa da fiscalização.

Para o perfeito entendimento dessas especificações, é estritamente necessária uma visita do construtor ao local da obra, para que sejam especificadas as reais condições de trabalho, assim como seja feito um levantamento de dúvidas, sendo estas dissipadas pela Secretaria de Obras da Prefeitura Municipal de Massapê.

Será de inteira responsabilidade da contratada o ressarcimento dos danos causados a terceiros, por desídia ou má execução dos serviços.

DESPESAS

Todas as despesas referentes a serviços, materiais, mão de obra, leis sociais, vigilância, licenças, multas e taxas de qualquer natureza, ficarão a cargo da construtora executante da obra.



ADMINISTRAÇÃO DA OBRA

A construtora fica obrigada a dar andamento conveniente às obras, mantendo no local dos serviços e a frente dos mesmos, de forma efetiva e eficiente, um engenheiro residente devidamente credenciado.

FISCALIZAÇÃO

A fiscalização da obra ficará a cargo da Prefeitura Municipal de Massapê - Ceará, através de seu departamento competente.

A liberação das faturas correspondentes a serviços executados dependerá sempre da aprovação de técnico legalmente habilitado da Prefeitura.

A fiscalização poderá desaprovar qualquer serviço (em qualquer que seja a fase de execução) que julgar imperfeito quanto à habilidade de execução e / ou de material aplicado. Fica, neste caso, a contratada (construtora) obrigada a refazer o serviço desaprovado, sem que com isso ocorra qualquer ônus adicional para a contratante. Esta operação será repetida tantas vezes quantas forem necessárias, até que os serviços sejam aprovados pela fiscalização.

PROJETOS

Os projetos acham-se apresentados em anexo, e deverão ser obedecidos rigorosamente em todos os seus detalhes.

SERVIÇOS PRELIMINARES

São serviços que tem por finalidade dotar o canteiro de obras da infra-estrutura necessária ao desenvolvimento da obra. Compreendem basicamente os seguintes itens:

PLACA PADRÃO DE OBRA

Será de responsabilidade da CONTRATADA providenciar a confecção e afixação das placas de obra, dos órgãos governamentais envolvidos (de acordo com o padrão a ser comunicado pela FISCALIZAÇÃO), e da CONTRATADA, com os responsáveis técnicos pelo projeto e execução, em local visível, de acordo com as exigências do CREA, e da Prefeitura Municipal.

DEMOLIÇÕES E RETIRADAS

Demolições porventura necessárias serão efetuadas dentro da mais perfeita técnica, tomados os devidos cuidados de forma a serem evitados danos a terceiros. A remoção e o transporte de todo o entulho e detritos provenientes das demolições serão executados pelo construtor de acordo com as exigências da fiscalização e da municipalidade local.

ESQUADRIAS E FERRAGENS

CONSIDERAÇÕES GERAIS:

Chamam-se esquadrias, o conjunto formado pela folha (ou folhas) que vedam uma abertura e a guarnição que as sustentam. Subdividem-se em portas e janelas. Devem ser

executadas e assentadas de acordo com o projeto. Os materiais mais utilizados para a confecção das esquadrias são: madeira, ferro ou alumínio.

PORTADA EM MADEIRA TRELIÇADA COMPLETA, INCLUSIVE FERRAGENS

Deverá ser de madeira de lei treliçada completa acompanhada com as ferragens necessárias para sua fixação.

Toda esquadria de madeira depois de montada deverá ter um tratamento com óleo de linhaça para proteção.

REVESTIMENTO

CONSIDERAÇÕES GERAIS:

Antes da execução de qualquer tipo de revestimento deverá ser verificado se a superfície está em perfeitas condições de recebê-lo. As superfícies inadequadas deverão ser lavadas

com água e escova, ou tratamento similar para a retirada dos elementos nocivos ao revestimento, quais sejam gorduras, vestígios orgânicos, etc.

As tubulações de todas as instalações deverão estar perfeitamente embutidas, revestidas e testadas, as esquadrias devem estar chumbadas, bem como demais fixações embutidas, sejam grapas, etc, e demais embutidos.

Será feita uma cuidadosa inspeção visual da superfície para garantir que a aderência do novo revestimento seja perfeita.

Os parâmetros acabados devem apresentar-se perfeitamente planos, alinhados e nivelados com as arestas vivas, sem sinais de emendas ou retoques.

MÁRMORE CREMA MARFIL

O mármore Crema Marfil será Standard em peças de 55 x 55cm, já com entrega e descarga no local da obra. O mármore será assentado com argamassa de cimento colante pré-fabricado e rejuntamento até 2mm, com auxílio de andaimes sua utilização será em toda parede extensa da Coluna da Hora, com início na parte inferior e finalizando na parte superior.

MÁRMORE MARRON IMPERIAL

O mármore Marron Imperial Seletto será em peças de 55 x 55cm, já com entrega e descarga no local da obra. O mármore será assentado com argamassa de cimento colante pré-fabricado e rejuntamento até 2mm, com auxílio de andaimes sua utilização será no contorno da Coluna da Hora.

PISO

CONSIDERAÇÕES GERAIS:

Os pisos preferencialmente só serão executados após concluídos os revestimentos das paredes e tetos onde houver, com os devidos cuidados para se evitarem respingos.

Os pisos prontos devem apresentar acabamentos perfeitos, com regularização da base bem nivelados, com as inclinações e desníveis necessários, conforme projeto. Deverá ser proibida a passagem sobre os pisos recém colocados e ou construídos, durante três dias no mínimo, ou conforme recomendações do fabricante. Os cômodos prontos deverão ser convenientemente protegidos contra manchas, arranhões, etc., até a fase final das obras.

REGULARIZAÇÃO DE BASE:

Após a execução do piso morto, será executado a regularização com argamassa de cimento e areia sem penerar no traço 1:3 e esp.:3cm em toda base para receber a pavimentação final.

PISO CERÂMICA ESMALTADA

Será executado piso em cerâmica esmaltada 30 x 30cm (900 cm²) PEI-5/PEI-4 fixadas com argamassa de cimento colante, e rejuntada com rejunte preto, obedecendo detalhe de projetos.

INSTALAÇÕES ELÉTRICAS

A execução das instalações elétricas obedecerá rigorosamente aos projetos fornecidos, suas especificações e detalhes, bem como a legislação técnica brasileira em vigor (Normas ABNT), de acordo com o projeto apresentado.

Os materiais a serem empregados na execução das instalações serão os rigorosamente adequados à finalidade em vista e devem satisfazer às especificações e normas da ABNT que lhes sejam aplicáveis.

Cuidados especiais deverão ser tomados para proteção das partes vivas expostas dos circuitos e do equipamento elétrico.

Antes da pavimentação, a tubulação deverá estar perfeitamente fixada às formas e devidamente obturada em suas extremidades livres, a fim de evitar penetração de detritos e umidade. Tal precaução deverá também ser tomada quando da execução de qualquer serviço que possa ocasionar a obstrução da tubulação.

As instalações elétricas só serão aceitas quando entregues em perfeitas condições de funcionamento e ligadas às redes das concessionárias locais.

O construtor executará todos os trabalhos complementares da instalação elétrica ou correlatos, preparo fechamento de recintos para cabines e medidores, aberturas e recomposição de rasgos para condutos e canalizações e todos os arremates decorrentes da instalação elétrica.

PINTURA

CONSIDERAÇÕES GERAIS:

Todas as superfícies a pintar deverão estar firmes, secas, limpas, sem poeira, gordura, sabão ou mofo, ferrugem, retocadas se necessário, e convenientemente preparadas para receber o tipo de pintura a elas destinadas.



A eliminação da poeira deverá ser completa, tomando-se precauções especiais contra o levantamento de pó durante os trabalhos, até que as tintas sequem inteiramente. Para limpeza utilizar pano úmido ou estopa, e com thinner em caso de superfícies metálicas, retocadas e preparadas para o tipo de pintura a elas destinadas.

Toda vez que uma superfície estiver lixada, esta será cuidadosamente limpa com uma escova e, depois, com um pano úmido para remover o pó, antes de aplicar a demão seguinte.

As pinturas serão executadas de cima para baixo e deverão ser evitados escorrimentos ou salpicos, que caso não puderem ser evitados deverão ser removidos enquanto a tinta estiver fresca, empregando-se o removedor adequado.

SERVIÇOS FINAIS

Deverá ser efetuado uma limpeza geral em todo o revestimento da coluna afim de deixar em mais perfeito estado.

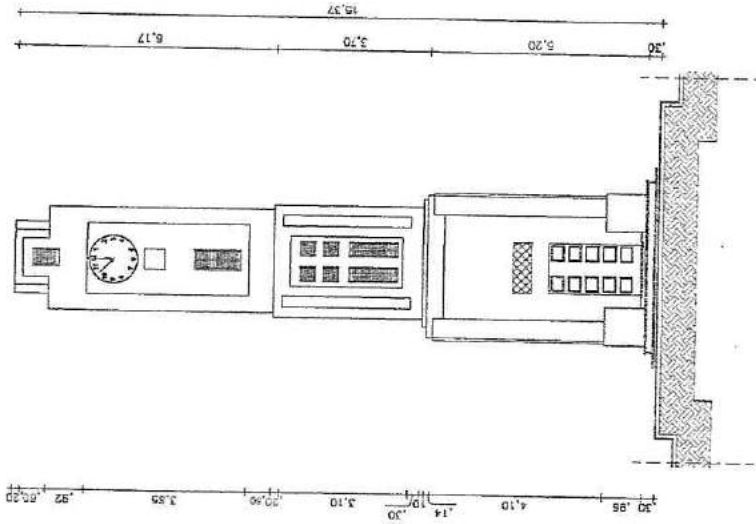

Lanyson Carlos Teixeira
ENG. CIVIL DA PREFEITURA DE MASSAPÊ-CE
MAT. N° 7371 - CREA/CE N° 320313

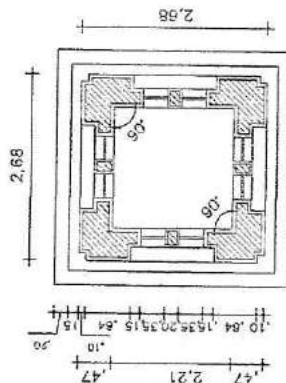

04 VISTA FRONTAL EXISTENTE
ESCALA — 1 : 125

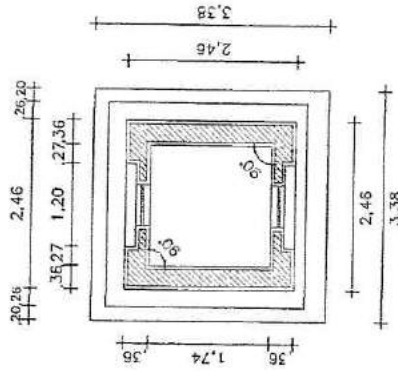

03 2º PAV. EXISTENTE
ESCALA — 1 : 75



02 1º PAV. EXISTENTE
ESCALA — 1 : 75

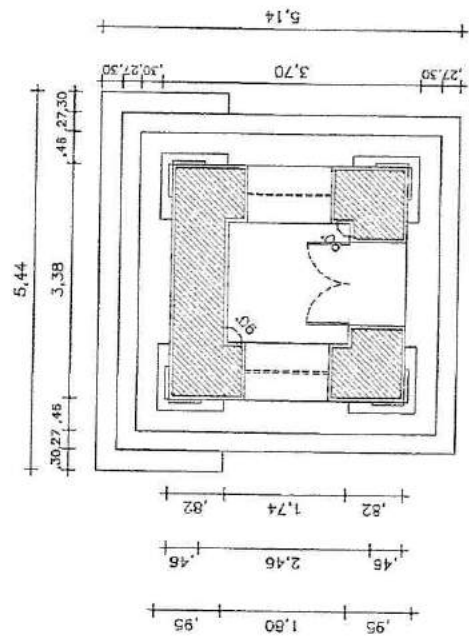

01 1º PAV. TERREO EXISTENTE
ESCALA — 1 : 75

OBS: Conferir medidas no local.

COMISSÃO DE LICITAÇÃO
Fls. 109
RUBRICA

Lanylson Carlos Teixeira
Lanylson Carlos Teixeira
ENG. CIVIL DA PREFEITURA DE MASSAPÉ
MAT. Nº 7371 - CRENGE Nº 320313

Projeto	
Construção	
Projeto	
PROJETO: REFORMA COLUNA DA HORA.	
CLIENTE: PREFEITURA MUNICIPAL DE MASSAPÉ	
LOCAL: MASSAPÉ - CE	
CONTEÚDO:	
1 PAV. TERREO EXISTENTE	
2 1º PAV. EXISTENTE	
3 2º PAV. EXISTENTE	
4 VISTA FRONTAL EXISTENTE	
ESCALA:	
INDICADA	DESENHO: Rômney Guimarães
ATUALIZAÇÃO:	DATA: FEV. / 2014
	01/03

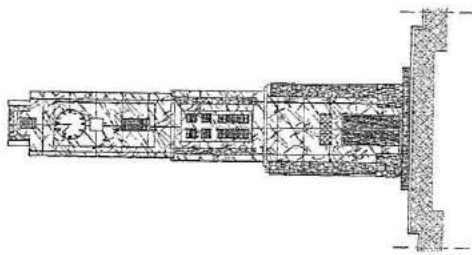

01 VISTA FRONTAL
ESCALA — 1 : 200

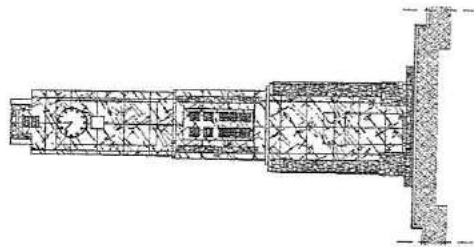

02 VISTA LATERAL
ESCALA — 1 : 200

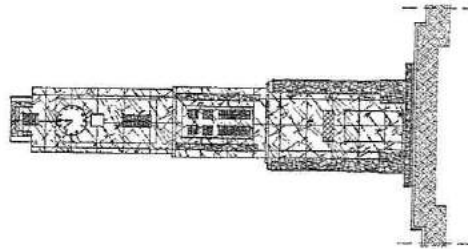

03 VISTA POSTERIOR
ESCALA — 1 : 200

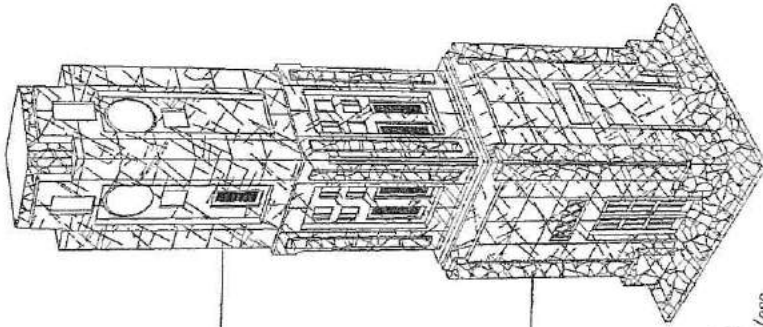

Mármore Crema Marfil
55x55cm, Acantado com
Argamassa Colante
Pré-Fabricado.

Mármore Marrom Imperial
55x55cm, Acantado com
Argamassa Colante
Pré-Fabricado.

04 PERSPECTIVA
ESCALA — 1 : sem/esc

Projeto _____
Construção _____
Proprietário _____

PROJETO: REFORMA COLUNA DA HORA.

CLIENTE: PREFEITURA MUNICIPAL DE MASSAPÉ

LOCAL: MASSAPÉ-CE

CONTEÚDO:

- 1 VISTA FRONTAL
- 2 VISTA LATERAL
- 3 VISTA POSTERIOR
- 4 PERSPECTIVA

ESCALA:	DESENHO:
INDICADA	Roney Guimarães
ATUALIZAÇÃO:	DATA:
	FEV / 2014

OBS: Conferir medidas no local.

COMISSÃO DE LICITAÇÃO
Fls. 110
RUBRICA

Lanyson Carlos Teixeira
ENG. CIVIL DA PREFEITURA DE MASSAPÉ-CE
MAT. Nº 7371 - CREANCE Nº 320313

02/03

01 DETALHE ILUMINAÇÃO – ROCCA

ESCALA — 1 : sem/esc

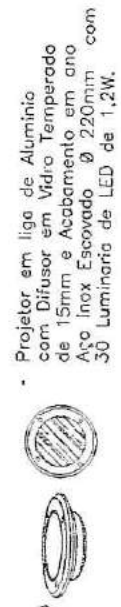

02 DETALHE ILUMINAÇÃO – NUCTIS(LINEA)

ESCALA — 1 : sem/esc

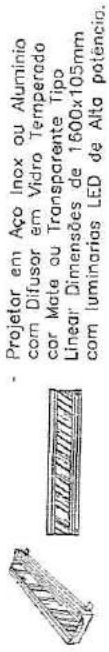

03 DETALHE ILUMINAÇÃO – TERRA(ROMA)

ESCALA — 1 : sem/esc

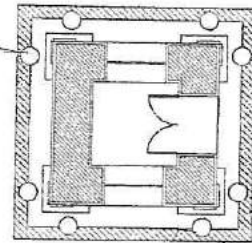
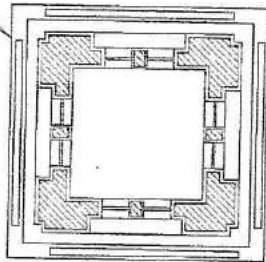
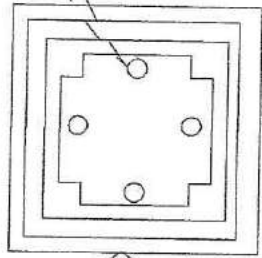
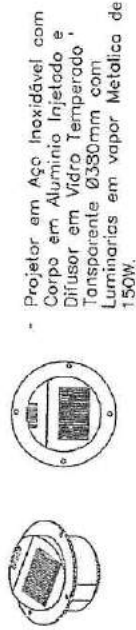

Enchimento em Avenaria com Tijolo Maciço e Argamassa com Reboco.

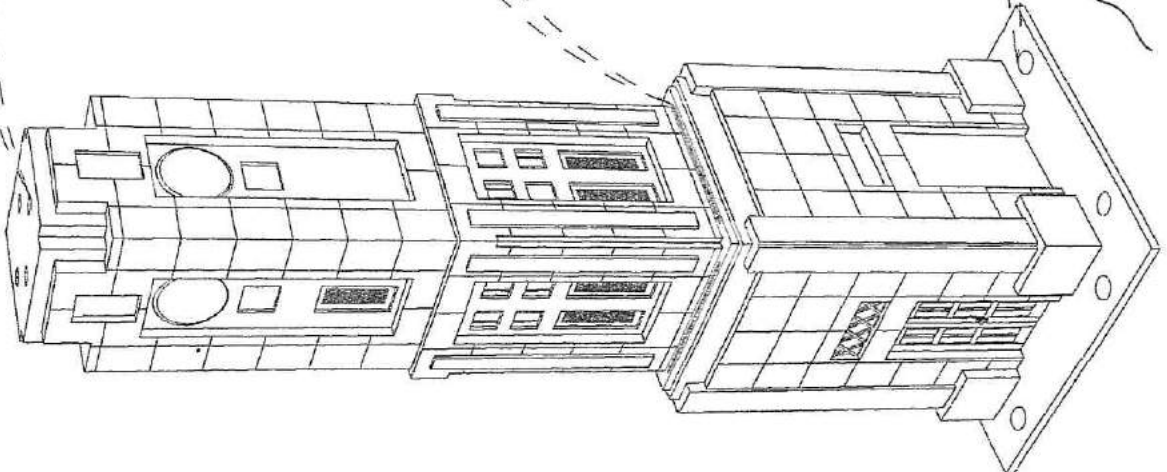

COMISSÃO DE LICITAÇÃO

Fls. 444

RUBRICA

Layson Carlos Teixeira
 ENG. CIVIL DA PREFEITURA DE MASSAPÉ-CE
 MAT. Nº 7371 - CREA Nº 320313

Projeto			
Construção			
Proprietário			
PROJETO: REFORMA COLUMNA DA HORA.			
CLIENTE:	PREFEITURA MUNICIPAL DE MASSAPÉ		
LOCAL:	MASSAPÉ-CE		
CONTEÚDO:	1 DETALHES ILUMINAÇÃO		
2			
3			
4			
ESCALA:	DESENHO:	03/03	
INDICADA	Romney Guimarães		
ATUALIZAÇÃO:	DATA:	PEV/2014	



PARCELA DE RELEVÂNCIA

OBRA: RESTAURAÇÃO DA COLUNA DA HORA

**ENDEREÇO - PRAÇA CEL. JOÃO PONTES - BAIRRO CENTRO -
MASSAPÊ - CEARÁ**

SERVIÇOS QUE INDICAM PARCELA DE RELEVÂNCIA

ITEM	CÓDIGO	SERVIÇOS
3.1	Comp.	MARMORE CREMA MARFIL STANDARD, PEÇA DE 55x55CM, INCLUINDO TRANSPORTE, CARGA E DESCARGA DO MATERIAL
3.2	Comp.	MARMORE MARROM IMPERIAL SELETO, INCLUINDO TRANSPORTE, CARGA E DESCARGA DO MATERIAL

LANYLSON CARLOS TEIXEIRA
ENGENHEIRO CIVIL

Lanylson Carlos Teixeira
ENG. CIVIL DA PREFEITURA DE MASSAPÊ-CE
MAT. Nº 7371 - CREA/CE Nº 320313



ESTADO DO CEARÁ
PREFEITURA MUNICIPAL DE MASSAPÊ
(PAPEL TIMBRADO DA PROPONENTE)



ANEXO II – MODELO DE APRESENTAÇÃO DE CARTA-PROPOSTA

Local e data

À
Prefeitura Municipal de Massapê
Comissão Permanente de Licitação

REF.: TOMADA DE PREÇOS Nº 2018.08.14.005

Prezados(as) Senhores(as),

Apresentamos a V. Sas., nossa proposta para o objeto do Edital de **TOMADA DE PREÇOS Nº 2018.08.14.005**, cujo objeto é a Execução dos Serviços de Restauração da Coluna da Hora - Praça Cel. João Pontes - Centro, conforme Termo de Compromisso com o Ministério da Integração Nacional, junto a Secretaria de Infraestrutura e Meio Ambiente do Município de Massapê/CE, conforme projeto em anexo, parte integrante deste processo, pelo preço global de R\$ _____ (_____), com prazo de execução de 90 (noventa) dias.

Caso nos seja adjudicado o objeto da presente licitação, nos comprometemos a assinar o contrato no prazo determinado no documento de convocação, indicando para esse fim o(a) Sr(a). _____, portador(a) da carteira de Identidade nº _____ e CPF nº _____, como representante legal desta empresa.

Informamos que o prazo de validade da nossa proposta é de **60 (sessenta) dias** corridos, a contar da data da abertura da licitação.

Finalizando, declaramos que assumimos inteira responsabilidade pela execução dos serviços objeto deste Edital e que serão executados conforme exigência editalícia e contratual, e que serão iniciados dentro do prazo de até 10 (dez) dias consecutivos, contados a partir da data de recebimento da Ordem de Serviço.

Atenciosamente,

Carimbo da Empresa e assinatura do(a) representante.



ESTADO DO CEARÁ
PREFEITURA MUNICIPAL DE MASSAPÊ
ANEXO III



01. MODELO DE PLANILHA ORÇAMENTÁRIA

TOMADA DE PREÇOS Nº 2018.08.14.005.

OBJETO: Execução dos Serviços de Restauração da Coluna da Hora - Praça Cel. João Pontes - Centro, conforme Termo de Compromisso com o Ministério da Integração Nacional, junto a Secretaria de Infraestrutura e Meio Ambiente do Município de Massapê/CE, conforme projeto em anexo, parte integrante deste processo.

01. PLANILHA ORÇAMENTÁRIA:

ITEM	ESPECIFICAÇÃO	QTDE	UNID	VALOR - R\$	
				Unitário (sem B.D.I)	TOTAL (sem B.D.I)
VALOR GLOBAL (sem B.D.I)					

Valor R\$ do B.D.I =

Valor global da proposta (R\$) = Valor global da planilha
orçamentária
+
B.D.I

_____ - _____ de _____ de 20....

Carimbo da Empresa e assinatura do(a) representante.



ESTADO DO CEARÁ
PREFEITURA MUNICIPAL DE MASSAPÊ
ANEXO III



02. MODELO CRONOGRAMA FÍSICO-FINANCEIRO

ITEM	DISCRIMINAÇÃO	VALOR	MÊS 1		MÊS N	
			%	VALOR	%	VALOR
	TOTAL GERAL					
	ACUMULADOS					



ESTADO DO CEARÁ
PREFEITURA MUNICIPAL DE MASSAPÊ
ANEXO III



03. TAXAS DE B.D.I - BONIFICAÇÕES E DESPESAS INDIRETAS

	BONIFICAÇÃO E DESPESAS INDIRETAS	VALOR - %	VALOR - R\$
1.0	ADMINISTRAÇÃO CENTRAL		
2.0	DESPESAS FINANCEIRAS		
3.0	RISCO		
4.0	GARANTIA/SEGURO		
5.0	LUCRO		
6.0	TRIBUTOS / IMPOSTOS (PIS/COFINS/ISS)		
VALOR TOTAL DO B.D.I			



ESTADO DO CEARÁ
PREFEITURA MUNICIPAL DE MASSAPÊ
ANEXO IV – MINUTA DO CONTRATO



CONTRATO Nº _____

**TERMO DE CONTRATO QUE ENTRE SI FAZEM A
PREFEITURA MUNICIPAL DE MASSAPÊ, ATRAVÉS
DA SECRETARIA DE INFRAESTRUTURA E MEIO
AMBIENTE, COM A EMPRESA
_____, PARA O
FIM QUE A SEGUIR SE DECLARA:**

O Município de Massapê, pessoa jurídica de direito público interno, com sede à _____, inscrito no CNPJ/MF sob o nº 07.598.691/0001-16, através da Secretaria de Infraestrutura e Meio Ambiente, representado pelo Ordenador(a) de Despesas da Secretaria de Infraestrutura e Meio Ambiente, Sr(a). _____, infrafirmado, doravante denominado de CONTRATANTE e, do outro lado, a empresa, _____ com endereço à _____ em _____, Estado do _____, inscrito no CNPJ sob o nº _____, representada por _____, portador(a) do CPF nº _____, ao fim assinado(a), doravante denominada de CONTRATADA, de acordo com o Edital de Tomada de Preços nº _____, Processo nº _____, em conformidade com o que preceitua a Lei Federal nº 8.666/93 e suas alterações posteriores, sujeitando-se os contratantes às suas normas e às cláusulas e condições a seguir ajustadas:

CLAÚSULA PRIMEIRA - DA FUNDAMENTAÇÃO LEGAL

1.1- Fundamenta-se este contrato na Tomada de Preços nº 2018.08.14.005, na Lei nº 8.666/93 e suas alterações posteriores e na proposta de preços da CONTRATADA.

CLAÚSULA SEGUNDA – DO OBJETO

2.1- O presente contrato tem por objeto a Execução dos Serviços de Restauração da Coluna da Hora - Praça Cel. João Pontes - Centro, conforme Termo de Compromisso com o Ministério da Integração Nacional, junto a Secretaria de Infraestrutura e Meio Ambiente do Município de Massapê/CE, conforme projeto e orçamento em anexo, parte integrante deste processo, conforme especificações na proposta de preços da CONTRATADA, parte integrante deste processo.

CLAÚSULA TERCEIRA - DO VALOR E DA DURAÇÃO DO CONTRATO

3.1- A CONTRATANTE pagará à CONTRATADA, pela execução do objeto deste contrato o valor global de R\$ _____ (_____).

3.2- O contrato terá um prazo de vigência a partir da data da assinatura, pelo até o período de 90 (noventa) dias, podendo ser prorrogado nos casos e formas previstos na Lei nº 8.666, de 21 de junho de 1993 e alterações posteriores.



ESTADO DO CEARÁ
PREFEITURA MUNICIPAL DE MASSAPÊ



CLÁUSULA QUARTA - DAS CONDIÇÕES DE PAGAMENTO

4.1- A fatura relativa aos serviços mensalmente prestados deverá ser apresentada à Secretaria de Infraestrutura e Meio Ambiente, até o 10º (décimo) dia útil do mês subsequente à realização dos serviços, para fins de conferência e atestação da execução dos serviços.

4.2. A fatura constará dos serviços efetivamente prestados no período de cada mês civil, de acordo com o quantitativo efetivamente realizado no mês, cujo valor será apurado através de medição;

4.3- Caso a medição seja aprovada pela Secretaria de Infraestrutura e Meio Ambiente, o pagamento será efetuado até o 30º (trigésimo) dia após o protocolo da fatura pelo(a) CONTRATADO(A), junto ao setor competente da Prefeitura Municipal de Massapê.

CLÁUSULA QUINTA - DO REAJUSTAMENTO DE PREÇO

5.1- Os preços são firmes e irrevogáveis pelo período de 12 (doze) meses, a contar da data da apresentação da proposta. Caso o prazo exceda a 12 (doze) meses, os preços contratuais poderão ser reajustados, tomando-se por base a data da apresentação da proposta, com base no INCC – Índice Nacional da Construção Civil ou outro equivalente que venha a substituí-lo, caso este seja extinto.

CLÁUSULA SEXTA - DA FONTE DE RECURSOS

6.1- As despesas decorrentes da contratação correrão por conta da dotação orçamentária nº 0601.15.452.0101.1.011, elemento de despesa nº 44.90.51.00.

CLÁUSULA SÉTIMA - DAS ALTERAÇÕES CONTRATUAIS

7.1- A CONTRATADA fica obrigada a aceitar, nas mesmas condições contratuais, acréscimos ou supressões no quantitativo do objeto contratado, até o limite de 25% (vinte e cinco por cento) do valor inicial atualizado do Contrato, conforme o disposto no § 1º, art. 65, da Lei nº 8.666/93 e suas alterações posteriores.

CLÁUSULA OITAVA - DOS PRAZOS

8.1- Os serviços objeto desta licitação deverão ser executados e concluídos no prazo de 90 (noventa) dias, contados a partir do recebimento da ordem de serviço, podendo ser prorrogado nos termos da Lei 8.666/93 e suas alterações.

8.2- Os pedidos de prorrogação deverão se fazer acompanhar de um relatório circunstanciado e do novo cronograma físico-financeiro adaptado às novas condições propostas. Esses pedidos serão analisados e julgados pela fiscalização da Secretaria de Infraestrutura e Meio Ambiente da Prefeitura Municipal de Massapê.

8.3- Os pedidos de prorrogação de prazos serão dirigidos a Secretaria de Infraestrutura e Meio Ambiente, até 10 (dez) dias antes da data do término do prazo contratual.

8.4- Os atrasos ocasionados por motivo de força maior ou caso fortuito, desde que notificados no prazo de 48 (quarenta e oito) horas e aceitos Secretaria de Infraestrutura e Meio Ambiente da Prefeitura Municipal de Massapê, não serão considerados como inadimplemento contratual.



ESTADO DO CEARÁ
PREFEITURA MUNICIPAL DE MASSAPÊ



CLÁUSULA NONA - DAS OBRIGAÇÕES DA CONTRATANTE

9.1- A Contratante se obriga a proporcionar à Contratada todas as condições necessárias ao pleno cumprimento das obrigações decorrentes do Termo Contratual, consoante estabelece a Lei nº 8.666/93 e suas alterações posteriores;

9.2- Fiscalizar e acompanhar a execução do objeto contratual;

9.3- Comunicar à Contratada toda e qualquer ocorrência relacionada com a execução do objeto contratual, diligenciando nos casos que exigem providências corretivas;

9.4- Providenciar os pagamentos à Contratada à vista das Notas Fiscais /Faturas devidamente atestadas pelo Setor Competente.

CLÁUSULA DÉCIMA - DAS OBRIGAÇÕES DA CONTRATADA

10.1- Executar o objeto do Contrato de conformidade com as condições e prazos estabelecidos nesta Tomada de Preços, no Termo Contratual e na proposta vencedora do certame;

10.2- Manter durante toda a execução do objeto contratual, em compatibilidade com as obrigações assumidas, todas as condições de habilitação e qualificação exigidas na Lei de Licitações;

10.3- Utilizar profissionais devidamente habilitados;

10.4 - Substituir os profissionais nos casos de impedimentos fortuitos, de maneira que não se prejudiquem o bom andamento e a boa prestação dos serviços;

10.5- Facilitar a ação da fiscalização na inspeção dos serviços, prestando, prontamente, os esclarecimentos que forem solicitados pela CONTRATANTE;

10.6- Responder perante a Prefeitura Municipal de Massapê, mesmo no caso de ausência ou omissão da fiscalização, indenizando-a devidamente por quaisquer atos ou fatos lesivos aos seus interesses, que possam interferir na execução do contrato, quer sejam eles praticados por empregados, prepostos ou mandatários seus. A responsabilidade se estenderá a danos causados a terceiros, devendo a CONTRATADA adotar medidas preventivas contra esses danos, com fiel observância das normas emanadas das autoridades competentes e das disposições legais vigentes;

10.7- Responder, perante as leis vigentes, pelo sigilo dos documentos manuseados, sendo que a CONTRATADA não deverá, mesmo após o término do contrato, sem consentimento prévio, por escrito, da CONTRATANTE, fazer uso de quaisquer documentos ou informações especificadas no parágrafo anterior, a não ser para fins de execução do contrato;

10.8- Providenciar a imediata correção das deficiências e/ ou irregularidades apontadas pela CONTRATANTE;

10.9- Pagar seus empregados no prazo previsto em lei, sendo, também, de sua responsabilidade o pagamento de todos os tributos que, direta ou indiretamente, incidam sobre a prestação dos serviços contratados inclusive as contribuições previdenciárias fiscais e parafiscais, FGTS, PIS, emolumentos, seguros de acidentes de trabalho, etc,



ESTADO DO CEARÁ
PREFEITURA MUNICIPAL DE MASSAPÉ

ficando excluída qualquer solidariedade da Prefeitura Municipal de Massapê por eventuais autuações administrativas e/ou judiciais uma vez que a inadimplência da CONTRATADA, com referência às suas obrigações, não se transfere a Prefeitura Municipal de Massapê;

10.10- Disponibilizar, a qualquer tempo, toda documentação referente ao pagamento dos tributos, seguros, encargos sociais, trabalhistas e previdenciários relacionados com o objeto do CONTRATO;

10.11- Responder, pecuniariamente, por todos os danos e/ou prejuízos que forem causados à União, Estado, Município ou terceiros, decorrentes da prestação dos serviços;

10.12- Respeitar as normas de segurança e medicina do trabalho, previstas na Consolidação das Leis do Trabalho e legislação pertinente;

10.13- Responsabilizar-se pela adoção das medidas necessárias à proteção ambiental e às precauções para evitar a ocorrência de danos ao meio ambiente e a terceiros, observando o disposto na legislação federal, estadual e municipal em vigor, inclusive a Lei nº 9.605, publicada no D.O.U. de 13/02/98;

10.14- Responsabilizar-se perante os órgãos e representantes do Poder Público e terceiros por eventuais danos ao meio ambiente causados por ação ou omissão sua, de seus empregados, prepostos ou contratados;

10.15- A CONTRATADA estará obrigada ainda a satisfazer aos requisitos e atender a todas as exigências e condições a seguir estabelecidas:

a) Prestar os serviços de acordo com o edital e seus anexos, projetos e as Normas da ABNT.

b) Atender às normas da Associação Brasileira de Normas Técnicas (ABNT) e demais normas internacionais pertinentes ao objeto contratado;

c) Responsabilizar-se pela conformidade, adequação, desempenho e qualidade dos serviços e bens, bem como de cada material, matéria-prima ou componente individualmente considerado, mesmo que não sejam de sua fabricação, garantindo seu perfeito desempenho;

d) Registrar o Contrato decorrente desta licitação no CREA, na forma da Lei, e apresentar o comprovante de "Anotação de Responsabilidade Técnica - ART" correspondente, antes da apresentação da primeira fatura, perante a Prefeitura Municipal de Massapê, sob pena de retardar o processo de pagamento;

CLÁUSULA DÉCIMA-PRIMEIRA - DAS SANÇÕES ADMINISTRATIVAS

11.1- Pela inexecução total ou parcial das obrigações assumidas, garantidas a prévia defesa, a Administração poderá aplicar à CONTRATADA, as seguintes sanções:

a) Advertência.

b) Multas de:

b.1) 10% (dez por cento) sobre o valor contratado, em caso de recusa da licitante VENCEDORA em assinar o contrato dentro do prazo de 05 (cinco) dias úteis, contados da data da notificação feita pela CONTRATANTE;



ESTADO DO CEARÁ
PREFEITURA MUNICIPAL DE MASSAPÊ



b.2) 0,3% (três décimos por cento) sobre o valor da parcela não cumprida do Contrato, por dia de atraso na execução do objeto contratual, até o limite de 30 (trinta) dias;

b.3) 2% (dois por cento) cumulativos sobre o valor da parcela não cumprida do Contrato e rescisão do pacto, a critério Secretaria de Infraestrutura e Meio Ambiente de Massapê/CE, em caso de atraso superior a 30 (trinta) dias na execução dos serviços.

b.4) O valor da multa referida nesta cláusulas será descontado "ex-officio" da CONTRATADA, mediante subtração a ser efetuada em qualquer fatura de crédito em seu favor que mantenha junto à Secretaria de Infraestrutura e Meio Ambiente de Massapê/CE, independente de notificação ou interpelação judicial ou extrajudicial;

c) Suspensão temporária do direito de participar de licitação e impedimento de contratar com a Administração, pelo prazo de até 02 (dois) anos;

d) Declaração de inidoneidade para licitar ou contratar com a Administração Pública, enquanto pendurarem os motivos determinantes da punição ou até que a CONTRATANTE promova sua reabilitação.

CLÁUSULA DÉCIMA-SEGUNDA - DAS RESCISÕES CONTRATUAIS

12.1 - A rescisão contratual poderá ser:

12.2- Determinada por ato unilateral e escrito da CONTRATANTE, nos casos enumerados nos incisos I a XII do art. 78 da Lei Federal nº 8.666/93;

12.3- Amigável, por acordo entre as partes, mediante autorização escrita e fundamentada da autoridade competente, reduzida a termo no processo licitatório, desde que haja conveniência da Administração;

12.4- Em caso de rescisão prevista nos incisos XII e XVII do art. 78 da Lei nº 8.666/93, sem que haja culpa do CONTRATADO, será esta ressarcida dos prejuízos regulamentares comprovados, quando os houver sofrido;

12.5- A rescisão contratual de que trata o inciso I do art. 78 acarreta as conseqüências previstas no art. 80, incisos I a IV, ambos da Lei nº 8.666/93.

CLÁUSULA DÉCIMA-TERCEIRA - DOS RECURSOS ADMINISTRATIVOS

13.1- Os recursos cabíveis serão processados de acordo com o que estabelece o art. 109 da Lei nº 8666/93 e suas alterações.

13.2- Os recursos deverão ser interpostos mediante petição devidamente arrazoada e subscrita pelo representante legal da recorrente, dirigida à Comissão de Licitação da Prefeitura Municipal de Massapê.

13.3- Os recursos serão protocolados na Secretaria de Infraestrutura e Meio Ambiente de Massapê/CE, e encaminhados à Comissão de Licitação.

CLAÚSULA DÉCIMA-QUARTA - DO FORO



ESTADO DO CEARÁ
PREFEITURA MUNICIPAL DE MASSAPÊ

14.1- Fica eleito o foro da Comarca de Massapê/CE, Estado do Ceará, para dirimir toda e qualquer controvérsia oriunda do presente, que não possa ser resolvida pela via administrativa, renunciando-se, desde já, a qualquer outro, por mais privilegiado que seja.

E, por estarem acertados as partes, firmam o presente instrumento contratual em 03 (três) vias para que possa produzir os efeitos legais.

Massapê/CE, ____ de _____ de 20__.

Nome do Ordenador(a) de Despesas
Ordenador(a) de Despesas da
Secretaria de Infraestrutura e Meio
Ambiente
CONTRATANTE

Representante
Empresa
CONTRATADA

TESTEMUNHAS:

01. _____
Nome:
CPF/MF:

02. _____
Nome:
CPF/MF



ESTADO DO CEARÁ
PREFEITURA MUNICIPAL DE MASSAPÊ
ANEXO V



DECLARAÇÃO

DECLARAMOS, para todos os fins e sob as penas da lei, que não executamos trabalho noturno, perigoso ou insalubre com menores de dezoito anos e de qualquer trabalho com menores de dezesseis anos, salvo na condição de aprendiz, a partir de quatorze anos, em cumprimento ao disposto no inciso XXXIII do art. 7º da Constituição Federal e de conformidade com a exigência prevista no inciso V, do art. 27 da Lei Federal nº 8.666/93 e suas alterações posteriores.

_____ - ____, ____ de _____ de 20__.

Carimbo e assinatura do representante legal da empresa.



ESTADO DO CEARÁ
PREFEITURA MUNICIPAL DE MASSAPÊ
ANEXO VI – MODELO DE CARTA DE FIANÇA BANCÁRIA
(PAPEL TIMBRADO DA INSTITUIÇÃO FINANCEIRA)



Local e data

À
Comissão Permanente
Prefeitura Municipal de _____-CE

Ref.: TOMADA DE PREÇOS N° _____

Prezados Senhores

Pela presente Carta de Fiança, o Banco _____, com sede na rua _____, CNPJ n° _____, por si diretamente e seus sucessores, se obriga perante a Prefeitura Municipal de _____, em caráter irrevogável e irreatável como fiador solidário e principal pagador, com expressa renúncia ao benefício estatuído no artigo 827 do Código Civil Brasileiro, da firma _____, com sede na rua _____, CNPJ n° _____, da importância de R\$ _____ (_____), correspondente a _____% (_____ por cento) do valor estimado para a licitação da TOMADA DE PREÇOS N° _____, cujo objeto é a _____, no município de _____-CE. A presente fiança é prestada para o fim específico de garantir o cumprimento, por parte de nossa afiançada. Por força da presente fiança, obriga-se este Banco a pagar a Prefeitura Municipal de _____, no prazo de 24 (vinte e quatro) horas, contado do simples aviso que pela mesma lhe for dado, até o limite do valor fixado acima, quaisquer importâncias cobertas por esta fiança. Esta garantia vigorará pelo prazo de 90 (noventa) dias. Sem Nenhuma objeção ou oposição da nossa afiançada será admitida ou invocada por este Banco para o fim de escusar do cumprimento da obrigação assumida neste ato e por este instrumento perante a Prefeitura Municipal de _____.

Declara, ainda, este Banco fiador, que a presente fiança está devidamente contabilizada e que satisfaz às determinações do Banco Central do Brasil e aos preceitos da legislação bancária aplicáveis e que os signatários deste instrumento estão autorizados a prestar a presente fiança. Declara, finalmente, que está autorizado pelo Banco Central do Brasil a expedir Carta de Fiança e que o valor da presente se contém dentro dos limites que lhe são autorizados pela referida entidade federal. A presente fiança foi emitida em 01 (uma) única via.

Local e data

(assinatura)

Nome do Representante Legal
da Instituição Financeira/Banco
(reconhecer a firma)

(assinatura)

Nome do Representante Legal
da empresa
(reconhecer a firma)