



ESTADO DO CEARÁ  
**PREFEITURA MUNICIPAL DE MASSAPÊ**

**TOMADA DE PREÇOS Nº 2020.03.10.001**



**LICITAÇÃO DO TIPO MENOR PREÇO GLOBAL PARA EXECUÇÃO DOS SERVIÇOS DE REFORMA GERAL DA ESCOLA MANOEL ESTANISLAU DE ARAÚJO - ARRAIAL, JUNTO A SECRETARIA DE EDUCAÇÃO DO MUNICÍPIO DE MASSAPÊ/CE, CONFORME PROJETO E ORÇAMENTO EM ANEXO, PARTE INTEGRANTE DESTES PROCESSOS.**

O município de Massapê, através da Comissão Permanente de Licitação, devidamente nomeada pela Portaria nº 196/2019, de 01 de novembro de 2019, torna público para conhecimento dos interessados que, na data, horário e local abaixo previstos, abrirá licitação, na modalidade **TOMADA DE PREÇOS**, do tipo menor preço global, para atendimento do objeto desta licitação, de acordo com as condições estabelecidas neste Edital, observadas as disposições contidas na Lei Federal nº 8.666/93 de 21.06.93, e suas alterações posteriores.

**HORÁRIO, DATA E LOCAL:**

OS DOCUMENTOS DE HABILITAÇÃO E PROPOSTAS serão recebidos em sessão pública marcada para:

Às 08:30 HORAS.

Do dia 31 de março de 2020.

No endereço: Sala da Comissão Permanente de Licitações, localizada na Rua Major José Paulino, 191 - Centro - Massapê/CE.

Constituem parte integrante deste Edital, independente de transcrição os seguintes anexos:

- ANEXO I** - Projeto Básico, Orçamento Básico e Cronograma Físico-financeiro.
- ANEXO II** - Modelo de apresentação de carta-proposta
- ANEXO III** - Modelo de Planilha de Preços, Cronograma Físico-financeiro e Taxas de B.D.I - Bonificações e Despesas Indiretas
- ANEXO IV** - Minuta de contrato
- ANEXO V** - Declaração (Artigo. 27, inciso V, da Lei Federal nº 8.666/93 e inciso XXXIII do art. 7º da Constituição Federal)
- ANEXO VI** - Modelo da Carta de Fiança Bancária

**1.0- DO OBJETO**

1.1- A presente licitação tem como objeto é a Execução dos Serviços de Reforma Geral da Escola Manoel Estanislau de Araújo - Arraial, junto a Secretaria de Educação do Município de Massapê/CE, conforme projeto em anexo, parte integrante deste processo.

1.2- O valor estimado da presente licitação é de **R\$ 96.297,62 (noventa e seis mil duzentos e noventa e sete reais e sessenta e dois centavos).**

**2.0- DAS RESTRIÇÕES E CONDIÇÕES DE PARTICIPAÇÃO**

**2.1- RESTRIÇÕES DE PARTICIPAÇÃO:**



ESTADO DO CEARÁ  
**PREFEITURA MUNICIPAL DE MASSAPÊ**

2.1.1- Não poderá participar empresa declarada inidônea ou cumprindo pena de suspensão, que lhes tenham sido aplicadas, por força da Lei nº 8.666/93 e suas alterações posteriores;

2.1.2- Não poderá participar empresa com falência decretada;

2.1.3- Não será admitida a participação de interessados sob forma de consórcio ou grupo de empresas;

2.1.4- Quando um dos sócios representantes ou responsáveis técnicos da Licitante participar de mais de uma empresa especializada no objeto desta Licitação, somente uma delas poderá participar do certame licitatório.

## **2.2- DAS CONDIÇÕES DE PARTICIPAÇÃO:**

2.2.1- Poderá participar do presente certame licitatório pessoa jurídica, devidamente cadastrada na Prefeitura de Massapê, ou não cadastrada, que atender a todas as condições exigidas para cadastramento até o 3º (terceiro) dia anterior à data do recebimento das propostas, observada a necessária qualificação.

2.2.2- A empresa interessada em participar do referido processo, deverá comparecer **até o 1º (primeiro) dia útil anterior à data de abertura da licitação**, junto à Secretaria de Infraestrutura e Meio Ambiente, através de um profissional técnico, devidamente qualificado e comprovado, objetivando proceder com a visita do local da obra, tomando conhecimento de todas as condições que possam orientar a elaboração completa da proposta.

2.2.2.1- Para visita ao local de execução das obras, a LICITANTE deverá agendá-la com antecedência, dirigindo-se a Secretaria de Infraestrutura e Meio Ambiente da Prefeitura, das 08:00 às 12:00 horas, de segunda a sexta-feira, ou por telefone, através do número (0XX88) 3643.1025.

2.2.2.2- A visita ao local de execução das obras, poderá a critério, facultativo da licitante, ser substituído por declaração própria da licitante de que possui pleno conhecimento do local de execução da obra e objeto da licitação.

## **3.0- DOS ENVELOPES**

3.1- A documentação necessária à Habilitação, bem como as Propostas de Preços deverão ser apresentadas simultaneamente à Comissão de Licitação, em envelopes distintos, opacos e fechados, no dia, hora e local indicado no preâmbulo deste Edital, conforme abaixo:

**À PREFEITURA MUNICIPAL DE MASSAPÊ  
(IDENTIFICAÇÃO DA EMPRESA)  
ENVELOPE Nº 01 - DOCUMENTAÇÃO  
TOMADA DE PREÇOS Nº 2020.03.10.001.**

**À PREFEITURA MUNICIPAL DE MASSAPÊ  
(IDENTIFICAÇÃO DA EMPRESA)  
ENVELOPE Nº 02 - PROPOSTA DE PREÇOS  
TOMADA DE PREÇOS Nº 2020.03.10.001.**



ESTADO DO CEARÁ  
**PREFEITURA MUNICIPAL DE MASSAPÊ**



3.2- É obrigatória a assinatura de quem de direito da PROPONENTE na PROPOSTA DE PREÇOS.

3.3- Os Documentos de Habilitação e as Propostas de Preços deverão ser apresentadas por preposto da licitante com poderes de representação legal, através de procuração pública ou particular com firma reconhecida. A não apresentação não implicará em inabilitação. No entanto, o representante não poderá pronunciar-se em nome da licitante, salvo se estiver sendo representada por um de seus dirigentes, que deverá apresentar cópia do contrato social e documento de identidade.

3.4- Qualquer pessoa poderá entregar os Documentos de Habilitação e as Propostas de Preços de mais de uma licitante. Porém, nenhuma pessoa, ainda que munida de procuração, poderá representar mais de uma licitante junto à Comissão, sob pena de exclusão sumária das licitantes representadas.

#### **4.0- DOS DOCUMENTOS DE HABILITAÇÃO – ENVELOPE “A”.**

4.1- Os Documentos de Habilitação deverão ser apresentados da seguinte forma:

a) Em originais ou publicação em Órgão Oficial, ou, ainda, por qualquer processo de cópia autenticada em Cartório, exceto para a garantia, quando houver, cujo documento comprobatório deverá ser exibido exclusivamente em original;

b) Dentro do prazo de validade, para aqueles cuja validade possa se expirar. Na hipótese do documento não conter expressamente o prazo de validade, deverá ser acompanhado de declaração ou regulamentação do órgão emissor que disponha sobre a validade do mesmo. Na ausência de tal declaração ou regulamentação, o documento será considerado válido pelo prazo de 30 (trinta) dias, a partir da data de sua emissão;

#### **4.2- OS DOCUMENTOS DE HABILITAÇÃO CONSISTIRÃO DE:**

4.2.1- Certificado de Registro Cadastral (CRC) emitido por esta Prefeitura Municipal de Massapê, dentro do prazo de validade, guardada a conformidade com o objeto da licitação.

#### **4.2.2- HABILITAÇÃO JURÍDICA:**

4.2.2.1 - Cédula de identidade do responsável legal ou signatário da proposta.

4.2.2.2- Ato constitutivo, estatuto ou contrato social em vigor e todos os aditivos, devidamente registrados, em se tratando de sociedades comerciais ou o Registro Comercial em caso de empresa individual, e no caso de sociedade por ações, acompanhado da data da assembleia que elegeu seus atuais administradores. Em se tratando de sociedades civis, inscrição do ato constitutivo, acompanhado de prova da diretoria em exercício.

4.2.2.3- Prova de inscrição na:

a) Fazenda Federal (CNPJ);

#### **4.2.3- REGULARIDADE FISCAL E TRABALHISTA:**

4.2.3.1- Prova de regularidade para com a Fazenda Federal, Estadual e Municipal do domicílio ou sede do licitante.



ESTADO DO CEARÁ  
PREFEITURA MUNICIPAL DE MASSAPÊ



a) A comprovação de quitação para com a Fazenda Federal deverá ser feita através da Certidão Negativa de Tributos e Contribuições Federais e da Dívida Ativa da União, emitida nos moldes da Portaria Conjunta PGFN/RFB nº 1.751, de 02.10.2014.

b) A comprovação de regularidade para com a Fazenda Estadual deverá ser feita através de Certidão Consolidada Negativa de Débitos inscritos na Dívida Ativa Estadual;

c) A comprovação de regularidade para com a Fazenda Municipal deverá ser feita através de Certidão Consolidada Negativa de Débitos inscritos na Dívida Ativa Municipal.

4.2.3.2- Prova de situação regular perante o Fundo de Garantia por Tempo de Serviço – FGTS, através de Certificado de Regularidade de Situação – CRS e;

4.2.3.3- Prova de situação regular junto à Justiça do Trabalho, através da Certidão Negativa de Débitos Trabalhistas - CNDT, conforme dispõe a Lei Federal nº 12.440, de 07 de julho de 2011.

#### 4.2.4- QUALIFICAÇÃO TÉCNICA:

4.2.4.1- Prova de inscrição, ou registro, e regularidade da LICITANTE junto ao Conselho Regional de Engenharia Arquitetura e Agronomia (CREA), da localidade da sede da PROPONENTE.

4.2.4.2- Comprovação da PROPONENTE possuir como RESPONSÁVEL TÉCNICO ou em seu quadro permanente, na data prevista para entrega dos documentos, profissional(is) de nível superior, reconhecido(s) pelo CREA, detentor(es) de CERTIDÃO DE ACERVO TÉCNICO que comprove a execução de obras de características técnicas similares ou superiores às do objeto da presente licitação.

**Parágrafo Único:** A apresentação dos acervos técnicos tanto da empresa (quando for o caso) como do responsável técnico (quando for o caso) deverão ser apresentados na totalidade dos itens pedidos acima, os mesmos deverão ser **GRIFADOS**, para melhor didática de análise da Comissão Permanente de Licitação.

4.2.4.2.1- O vínculo do responsável técnico - Engenheiro Civil - com a empresa, poderá ser comprovado do seguinte modo:

- a) Se empregado, comprovando-se o vínculo empregatício através de cópia da "Ficha ou Livro de Registro de Empregado", da Carteira de Trabalho e Previdência Social – CTPS;
- b) Se sócio, comprovando-se a participação societária através de cópia do Contrato social e aditivos, se houver, devidamente registrado(s) na Junta Comercial;
- c) Se contratado, apresentar contrato de prestação de serviço, vigente na data de abertura deste certame, assinado e **com firma reconhecida de ambas as partes.**

4.2.4.3- Declaração fornecida pela Secretaria de Infraestrutura e Meio Ambiente do Município de Massapê, que a licitante, através de seu profissional técnico, **tenha visitado o local da obra, até o 1º (primeiro) dia útil anterior à data de abertura da licitação** e tomado conhecimento de todas as condições que possam orientar a elaboração completa da proposta.

4.2.4.3.1- A visita ao local de execução das obras, poderá a critério, facultativo da licitante, ser substituído por declaração própria da licitante de que possui pleno conhecimento do local de execução da obra e objeto da licitação.





ESTADO DO CEARÁ  
PREFEITURA MUNICIPAL DE MASSAPÊ



#### 4.2.5 QUALIFICAÇÃO ECONÔMICO-FINANCEIRA:

4.2.5.1-Tratando-se de Sociedade Anônima, publicação em Diário Oficial ou jornal de grande circulação ou cópia autenticada do Balanço Fiscal correspondente ao último exercício social encerrado, devidamente registrado na Junta Comercial da sede do licitante, com as respectivas demonstrações de Contas de Resultados. Os demais tipos societários deverão apresentar cópias autenticadas do Balanço Patrimonial (inclusive termos de abertura e encerramento), na forma da Lei, reservando-se à Comissão o direito de exigir a apresentação do Livro Diário para verificação dos valores, assinados por contador habilitado.

a) A licitante com menos de 1 (um) ano de existência apresentarão cópia do Balanço de Abertura, devidamente registrado ou autenticado na Junta Comercial da sede ou do domicílio da licitante.

4.2.5.2- Certidão negativa de falência e concordata expedida pelo Distribuidor Judicial da sede da PROPONENTE, Justiça Ordinária.

4.2.5.3- Comprovação da boa situação financeira, será baseada na obtenção de índices de **Liquidez Geral (LG), Solvência Geral (SG) e Liquidez Corrente (LC), maiores que um (>1 ou = 1)**, resultantes da aplicação das seguintes fórmulas:

$$\begin{aligned} \text{LG} &= \frac{\text{AC} + \text{RLP}}{\text{PC} + \text{ELP}} & \text{ONDE: AC} & : \text{ATIVO CIRCULANTE} \\ \text{SG} &= \frac{\text{AT}}{\text{PC} + \text{ELP}} & \text{AT} & : \text{ATIVO TOTAL} \\ \text{LC} &= \frac{\text{AC}}{\text{PC}} & \text{PC} & : \text{PASSIVO CIRCULANTE} \\ & & \text{ELP} & : \text{EXIGÍVEL A LONGO PRAZO} \\ & & \text{RLP} & : \text{REALIZÁVEL A LONGO PRAZO} \end{aligned}$$

4.2.5.4 - Garantia de manutenção da proposta, no valor de **R\$ 962,97 (novecentos e sessenta e dois reais e noventa e sete centavos)**, correspondente a 1,0% (hum por cento) do valor estimado da licitação, previsto no **subitem 1.2** deste Edital, a ser recolhida no **Banco do Brasil - Agência 2285-3 - Conta 14.763-x, em nome da Prefeitura Municipal de Massapê**, a qual será encaminhada ao setor de Tesouraria Municipal que disponibilizará o recibo específico e definitivo, caso a garantia apresentada esteja devidamente regular.

4.2.5.4.1. A garantia de manutenção de proposta, quando não recolhida em moeda corrente nacional, terá o prazo de validade de 90 (noventa) dias, contado da data de entrega dos Documentos de Habilitação e Propostas de Preços e deverá ser recolhida na Prefeitura Municipal de Massapê, podendo ser prestada em qualquer outra das modalidades a seguir:

a) Caução em dinheiro ou em título da dívida pública, vedada a prestação de garantia através de Títulos da Dívida Agrária;

b) Fiança bancária (conforme **ANEXO VI - Modelo da Carta de Fiança Bancária**).



ESTADO DO CEARÁ  
**PREFEITURA MUNICIPAL DE MASSAPÊ**



c) Seguro-garantia.

4.2.5.4.2 - A garantia de manutenção de proposta será liberada até 05 (cinco) dias úteis depois de esgotada as fases de habilitação (Documentos de Habilitação) ou de classificação (Propostas de Preços), para as empresas inabilitadas ou desclassificadas, ou após a adjudicação, exceto para a vencedora da licitação, que será liberada no mesmo prazo, após a data de assinatura de Contrato, ressalvado o disposto ao **subitem 9.2** do Edital.

4.2.5.4.3. Para efeito da devolução de que trata o subitem anterior, a garantia prestada pela licitante, quando em dinheiro, será atualizada monetariamente.

#### **4.2.6- OUTRAS EXIGÊNCIAS**

4.2.6.1- Declaração expressa de que atende ao disposto no Art. 7º, inciso XXXIII da CF/88, conforme modelo do Anexo V.

4.2.6.2- Em se tratando de Microempresa ou de Empresa de Pequeno Porte, nos termos das Leis Complementares nº 123/2006 e 147/2014, para que essa possa gozar dos benefícios previstos nos arts. 42 a 45 da referida Lei, a licitante terá que apresentar declaração de que se enquadra na condição de ME (Microempresa) ou EPP (Empresa de Pequeno porte), emitida em papel timbrado da empresa pelo(s) sócio(s) que detenha(m) os poderes de administração da sociedade, conforme modelo do Anexo V.

4.2.6.2.1- Caso a proponente enquadrada na condição de microempresa ou empresa de pequeno porte não apresente a declaração, na forma do item anterior, essa poderá participar do procedimento licitatório, sem direito, entretanto, à fruição dos benefícios previstos nos arts. 42 a 45 das Leis Complementares nº 123/2006 e 147/2014.

4.3- A licitante deverá fornecer, a título de informação, número de telefone, fax, e pessoa de contato, preferencialmente local. A ausência desses dados não a tornará inabilitada.

#### **5.0- DA PROPOSTA DE PREÇO – ENVELOPE “B”**

5.1- As propostas deverão ser apresentadas em papel timbrado da firma, preenchidas em vias datilografadas/digitadas ou impressas por qualquer processo mecânico, eletrônico ou manual, sem emendas, rasuras ou entrelinhas, entregue em envelope lacrado.

#### **5.2- AS PROPOSTAS DE PREÇOS DEVERÃO, AINDA, CONTER:**

5.2.1- A razão social, local da sede e o número de inscrição no CNPJ da licitante;

5.2.2- Assinatura do Representante Legal e Engenheiro civil responsável pela elaboração da Proposta;

5.2.3- Indicação do prazo de validade das propostas, não inferior a 60 (sessenta) dias, contados da data da apresentação das mesmas;

5.2.4- Preço total proposto, cotado em moeda nacional, em algarismos e por extenso, já consideradas, no mesmo, todas as despesas, inclusive tributos, mão-de-obra e transporte, incidentes direta ou indiretamente no objeto deste Edital;



ESTADO DO CEARÁ  
**PREFEITURA MUNICIPAL DE MASSAPÊ**

5.2.5- Planilha de Orçamento e cronograma físico-financeiro, contendo preços unitários e totais de todos os itens constantes do **ANEXO III – MODELO DE PLANILHA ORÇAMENTÁRIA E CRONOGRAMA FÍSICO-FINANCEIRO**, inclusive, com a indicação e composição do *percentual de B.D.I* e da *FONTE utilizada para cotação dos preços propostos*.

5.2.6- Planilha de Composição de Preços Unitários, onde deverá conter todos os insumos e coeficientes de produtividade necessários à execução de cada serviço, quais sejam equipamentos, mão-de-obra, totalização de encargos sociais, insumos, transportes, BDI, totalização de impostos e taxas, e quaisquer outros necessários à execução dos serviços.

5.2.7- Na elaboração da Proposta de Preço, o licitante deverá observar as seguintes condições: Os preços unitários propostos para cada item constante da Planilha de Orçamento deverão incluir todos os custos diretos e indiretos, tais como: materiais, custo horário de utilização de equipamentos, mão-de-obra, encargos sociais, impostos/taxas, despesas administrativas, transportes, seguros e lucro.

5.2.8- O valor global da proposta deve ser igual ao valor global da planilha orçamentária acrescido do valor do B.D.I..

5.2.9- Correrão por conta da proponente vencedora todos os custos que porventura deixar de explicitar em sua proposta.

5.2.10- Ocorrendo divergência entre os valores propostos, prevalecerão os descritos por extenso e, no caso de incompatibilidade entre os valores unitário e total, prevalecerá o valor unitário.

5.2.11- Declaração de que assume inteira responsabilidade pela execução dos serviços, objeto deste Edital, e que serão executados conforme exigência editalícia e contratual, e que serão iniciados dentro do prazo de até 10 (dez) dias consecutivos, contados a partir da data de recebimento da Ordem de Serviço.

5.2.12- A referência adotada para avaliação dos preços propostos será feita de acordo com o Projeto Básico da obra, o qual encontra-se em conformidade com os preços registrados na Tabela da SEINFRA.

## **6.0- DO PROCESSAMENTO DA LICITAÇÃO**

6.1- A presente Licitação na modalidade TOMADA DE PREÇO será processada e julgada de acordo com o procedimento estabelecido no art. 43 da Lei nº 8.666/93 e suas alterações posteriores.

6.2- Após a entrega dos envelopes pelos licitantes, não serão aceitos quaisquer adendos, acréscimos ou supressões ou esclarecimento sobre o conteúdo dos mesmos.

6.3- Os esclarecimentos, quando necessários e desde que solicitados pela Comissão deste Município, constarão obrigatoriamente da respectiva ata.

6.4- É facultado à Comissão ou autoridade superior, em qualquer fase da Licitação, promover diligência destinada a esclarecer ou complementar a instrução do processo, vedada a inclusão de documentos ou informações que deveria constar originariamente da proposta.



ESTADO DO CEARÁ  
**PREFEITURA MUNICIPAL DE MASSAPÊ**

6.5- Será lavrada ata circunstanciada durante todo o transcorrer do processo licitatório, que será assinada pela Comissão de Licitação e os licitantes presentes, conforme dispõe § 1º do art. 43 da Lei de Licitações.

6.6- O recebimento dos envelopes contendo os documentos de habilitação e a proposta de preço, será realizado simultaneamente em ato público, no dia, hora e local previsto neste Edital.

6.7- Para a boa condução dos trabalhos, os licitantes deverão se fazer representar por, no máximo, 02 (duas) pessoas.

6.8- Os membros da Comissão e 02 (dois) licitantes, escolhidos entre os presentes como representantes dos concorrentes, examinarão e rubricarão todas as folhas dos Documentos de Habilitação e Propostas de Preços apresentados;

6.9- Recebidos os envelopes "A" DOCUMENTOS DE HABILITAÇÃO, "B" "PROPOSTA DE PREÇOS", proceder-se-á com a abertura e a análise dos envelopes referentes à documentação.

6.10- A Comissão poderá, ao seu exclusivo critério, proclamar na mesma sessão, o resultado da habilitação, ou convocar outra para esse fim, ficando cientificados os interessados;

6.11- Divulgado o resultado da habilitação, a Comissão, após obedecer ao disposto no art. 109, inciso I, alínea "a", da Lei de Licitações, fará a devolução aos inabilitados, dos seus envelopes "proposta de preços", lacrados.

6.12- Abertura das propostas de preços das licitantes habilitadas, que serão examinadas pela Comissão e pelas licitantes presentes.

6.13- Divulgação do resultado do julgamento da proposta de preços e observância ao prazo recursal previsto no art. 109, inciso I, alínea "b", da Lei nº 8.666/93.

6.14- Após a fase de habilitação, não cabe desistência de proposta, salvo motivo justo decorrente de fato superveniente e aceito pela Comissão de Licitação.

## **7.0- DO CRITÉRIO DE JULGAMENTO**

### **A) - AVALIAÇÃO DOS DOCUMENTOS DE HABILITAÇÃO – ENVELOPE "A"**

7.1- Compete exclusivamente à Comissão avaliar o mérito dos documentos e informações prestadas, bem como julgar a capacidade técnica, econômica e financeira de cada proponente e a exequibilidade das propostas apresentadas.

7.2- A habilitação será julgada com base nos Documentos de Habilitação apresentados, observadas as exigências pertinentes à Habilitação Jurídica, Regularidade Fiscal, Qualificação Técnica e à Qualificação Econômica e Financeira.

### **B)- AVALIAÇÃO DAS PROPOSTAS – ENVELOPE "B"**

7.3- A presente licitação será julgada pelo critério do menor preço, conforme inciso I, § 1º do art. 45 da Lei das Licitações.

7.4- Serão desclassificadas as propostas:





ESTADO DO CEARÁ  
**PREFEITURA MUNICIPAL DE MASSAPÊ**



7.4.1- Que não atenderem as especificações deste Edital de TOMADA DE PREÇO, inclusive, com relação à indicação do **percentual de B.D.I** e da **FONTE utilizada para cotação dos preços propostos**, bem como aqueles que não apresentarem Planilha de Composição de Preços Unitários.

7.4.2- Que apresentarem preços unitários irrisórios, de valor zero, ou preços excessivos ou inexequíveis (na forma do Art. 48 da Lei de Licitações), ou superiores ao valor estimado para esta licitação, constante do item 1.2 deste edital;

7.4.3- Que apresentarem condições ilegais, omissões, erros e divergência ou conflito com as exigências deste Edital;

7.4.4- Preço excessivo, assim entendido como aquele superior ao estabelecido no item 1.2 deste Edital;

7.4.5- Na proposta prevalecerá, em caso de discordância entre os valores numéricos e por extenso, estes últimos.

7.4.6- Não será considerada qualquer oferta de vantagem não prevista nesta TOMADA DE PREÇO, nem preço ou vantagem baseada nas ofertas dos demais licitantes;

7.4.7- Os erros de soma e/ou multiplicação, bem como o valor total proposto, eventualmente, configurado nas Propostas de Preços das proponentes, serão devidamente corrigidos, não se constituindo, de forma alguma, como motivo para desclassificação da proposta.

7.4.8- No caso de empate entre duas ou mais propostas, como critério de desempate a classificação se fará, obrigatoriamente, por sorteio, vedado outro processo.

7.4.9- Será declarada vencedora a proposta de menor preço global entre as licitantes classificadas;

7.4.10- De conformidade com o parecer da CPL, não constituirá causa de inabilitação nem de desclassificação da proponente a irregularidade formal que não afete o conteúdo ou a idoneidade da proposta e/ou documentação;

7.4.11 – Fica o licitante ciente sobre a necessidade de manifestar-se acerca da concordância ou não da prorrogação e revalidação da proposta, antes do vencimento da mesma, por igual e sucessivo período. A falta de manifestação libera o licitante, excluindo-o do certame licitatório.

## 8.0- DA ADJUDICAÇÃO

8.1- A adjudicação da presente licitação ao (s) licitante (s) vencedor (es) será efetivada mediante termo circunstanciado, obedecida à ordem classificatória, depois de ultrapassado o prazo recursal.

## 9.0- DO CONTRATO

9.1- Será celebrado instrumento de Contrato, conforme minuta anexa a presente TOMADA DE PREÇO, que deverá ser assinado pelas partes no prazo de 05 (cinco) dias consecutivos, a partir da data de convocação encaminhada à licitante vencedora.



ESTADO DO CEARÁ  
**PREFEITURA MUNICIPAL DE MASSAPÊ**

9.2- A recusa injustificada do adjudicatário em assinar o "Termo de Contrato" no prazo estabelecido no subitem anterior, caracterizará o descumprimento total da obrigação, ficando sujeita às penalidades previstas no item 18.1, sub-alínea "b.1" do Edital;

9.3- Considera-se como parte integrante do Contrato, os termos da Proposta Vencedora e seu Anexo, bem como os demais elementos concernentes à licitação, que serviram de base ao processo licitatório.

9.4- O prazo de convocação a que se refere o subitem 9.1, poderá ter uma única prorrogação com o mesmo prazo, quando solicitado pela licitante, e desde que ocorra motivo justificado e aceito pela Administração.

9.5- É facultado à Administração, quando o convocado não assinar o "Termo de Contrato" no prazo e condições estabelecidos, convocar os licitantes remanescentes, obedecendo a ordem de classificação estabelecida pela Comissão, para fazê-lo em igual prazo e nas mesmas condições propostas pelo primeiro colocado, ou revogar a licitação consoante prevê a Lei nº 8.666/93 e suas alterações posteriores.

#### **10.0- DOS PRAZOS**

10.1- Os serviços objeto desta licitação deverão ser executados e concluídos no prazo de 120 (cento e vinte) dias, contados a partir do recebimento da ordem de serviço, podendo ser prorrogado nos termos da Lei 8.666/93 e suas alterações.

10.2- Os pedidos de prorrogação deverão se fazer acompanhar de um relatório circunstanciado e do novo cronograma físico-financeiro adaptado às novas condições propostas. Esses pedidos serão analisados e julgados pela fiscalização da Secretaria de Educação da Prefeitura Municipal de Massapê.

10.3- Os pedidos de prorrogação de prazos serão dirigidos a Secretaria de Educação, até 10 (dez) dias antes da data do término do prazo contratual.

10.4- Os atrasos ocasionados por motivo de força maior ou caso fortuito, desde que notificados no prazo de 48 (quarenta e oito) horas e aceitos Secretaria de Educação da Prefeitura Municipal de Massapê, não serão considerados como inadimplemento contratual.

#### **11.0 DAS OBRIGAÇÕES DA CONTRATANTE**

11.1- A Contratante se obriga a proporcionar à Contratada todas as condições necessárias ao pleno cumprimento das obrigações decorrentes do Termo Contratual, consoante estabelece a Lei nº 8.666/93 e suas alterações posteriores;

11.2- Fiscalizar e acompanhar a execução do objeto contratual;

11.3- Comunicar à Contratada toda e qualquer ocorrência relacionada com a execução do objeto contratual, diligenciando nos casos que exigem providências corretivas;

11.4- Providenciar os pagamentos à Contratada à vista das Notas Fiscais /Faturas devidamente atestadas pelo Setor Competente.

#### **12.0 DAS OBRIGAÇÕES DA CONTRATADA**



ESTADO DO CEARÁ  
**PREFEITURA MUNICIPAL DE MASSAPÊ**

- 12.1- Executar o objeto do Contrato de conformidade com as condições e prazos estabelecidos nesta Tomada de Preços, no Termo Contratual e na proposta vencedora do certame;
- 12.2- Manter durante toda a execução do objeto contratual, em compatibilidade com as obrigações assumidas, todas as condições de habilitação e qualificação exigidas na Lei de Licitações;
- 12.3- Utilizar profissionais devidamente habilitados;
- 12.4 - Substituir os profissionais nos casos de impedimentos fortuitos, de maneira que não se prejudiquem o bom andamento e a boa prestação dos serviços;
- 12.5- Facilitar a ação da fiscalização na inspeção dos serviços, prestando, prontamente, os esclarecimentos que forem solicitados pela CONTRATANTE;
- 12.6- Responder perante a Prefeitura Municipal de Massapê, mesmo no caso de ausência ou omissão da fiscalização, indenizando-a devidamente por quaisquer atos ou fatos lesivos aos seus interesses, que possam interferir na execução do contrato, quer sejam eles praticados por empregados, prepostos ou mandatários seus. A responsabilidade se estenderá a danos causados a terceiros, devendo a CONTRATADA adotar medidas preventivas contra esses danos, com fiel observância das normas emanadas das autoridades competentes e das disposições legais vigentes;
- 12.7- Responder, perante as leis vigentes, pelo sigilo dos documentos manuseados, sendo que a CONTRATADA não deverá, mesmo após o término do contrato, sem consentimento prévio, por escrito, da CONTRATANTE, fazer uso de quaisquer documentos ou informações especificadas no parágrafo anterior, a não ser para fins de execução do contrato;
- 12.8- Providenciar a imediata correção das deficiências e/ ou irregularidades apontadas pela CONTRATANTE;
- 12.9- Pagar seus empregados no prazo previsto em lei, sendo, também, de sua responsabilidade o pagamento de todos os tributos que, direta ou indiretamente, incidam sobre a prestação dos serviços contratados inclusive as contribuições previdenciárias fiscais e parafiscais, FGTS, PIS, emolumentos, seguros de acidentes de trabalho, etc, ficando excluída qualquer solidariedade da Prefeitura Municipal de Massapê por eventuais autuações administrativas e/ou judiciais uma vez que a inadimplência da CONTRATADA, com referência às suas obrigações, não se transfere a Prefeitura Municipal de Massapê;
- 12.10- Disponibilizar, a qualquer tempo, toda documentação referente ao pagamento dos tributos, seguros, encargos sociais, trabalhistas e previdenciários relacionados com o objeto do CONTRATO;
- 12.11- Responder, pecuniariamente, por todos os danos e/ou prejuízos que forem causados à União, Estado, Município ou terceiros, decorrentes da prestação dos serviços;
- 12.12- Respeitar as normas de segurança e medicina do trabalho, previstas na Consolidação das Leis do Trabalho e legislação pertinente;
- 12.13- Responsabilizar-se pela adoção das medidas necessárias à proteção ambiental e às precauções para evitar a ocorrência de danos ao meio ambiente e a terceiros,



ESTADO DO CEARÁ  
**PREFEITURA MUNICIPAL DE MASSAPÊ**

observando o disposto na legislação federal, estadual e municipal em vigor, inclusive a Lei nº 9.605, publicada no D.O.U. de 13/02/98;

12.14- Responsabilizar-se perante os órgãos e representantes do Poder Público e terceiros por eventuais danos ao meio ambiente causados por ação ou omissão sua, de seus empregados, prepostos ou contratados;

12.15- A CONTRATADA estará obrigada ainda a satisfazer aos requisitos e atender a todas as exigências e condições a seguir estabelecidas:

a) Prestar os serviços de acordo com o edital e seus anexos, projetos e as Normas da ABNT.

b) Atender às normas da Associação Brasileira de Normas Técnicas (ABNT) e demais normas internacionais pertinentes ao objeto contratado;

c) Responsabilizar-se pela conformidade, adequação, desempenho e qualidade dos serviços e bens, bem como de cada material, matéria-prima ou componente individualmente considerado, mesmo que não sejam de sua fabricação, garantindo seu perfeito desempenho;

d) Registrar o Contrato decorrente desta licitação no CREA, na forma da Lei, e apresentar o comprovante de "Anotação de Responsabilidade Técnica - ART" correspondente, antes da apresentação da primeira fatura, perante a Prefeitura Municipal de Massapê, sob pena de retardar o processo de pagamento;

### **13.0 DA DURAÇÃO DO CONTRATO**

13.1- O contrato terá um prazo de vigência a partir da data da assinatura até o período de 120 (cento e vinte) dias, podendo ser prorrogado nos casos e formas previstos na Lei nº 8.666, de 21 de junho de 1993 e alterações posteriores.

### **14.0 DAS CONDIÇÕES DE PAGAMENTO**

14.1- A fatura relativa aos serviços mensalmente prestados deverá ser apresentada à Secretaria de Educação, até o 10º (décimo) dia útil do mês subsequente à realização dos serviços, para fins de conferência e atestação da execução dos serviços.

14.2. A fatura constará dos serviços efetivamente prestados no período de cada mês civil, de acordo com o quantitativo efetivamente realizado no mês, cujo valor será apurado através de medição;

14.3- Caso a medição seja aprovada pela Secretaria de Educação, o pagamento será efetuado até o 30º (trigésimo) dia após o protocolo da fatura pelo(a) CONTRATADO(A), junto ao setor competente da Prefeitura Municipal de Massapê.

### **15.0- DA FONTE DE RECURSOS**

15.1- As despesas decorrentes da contratação correrão por conta da dotação orçamentária nº 1401.12.361.1201.1.024, elemento de despesa nº 44.90.51.00.

### **16.0- DO REAJUSTAMENTO DE PREÇO**





ESTADO DO CEARÁ  
**PREFEITURA MUNICIPAL DE MASSAPÊ**

16.1- Os preços são firmes e irrevogáveis pelo período de 12 (doze) meses, a contar da data da apresentação da proposta. Caso o prazo exceda a 12 (doze) meses, os preços contratuais poderão ser reajustados, tomando-se por base a data da apresentação da proposta, com base no INCC – Índice Nacional da Construção Civil ou outro equivalente que venha a substituí-lo, caso este seja extinto.

### **17.0- DAS ALTERAÇÕES CONTRATUAIS**

17.1- A CONTRATADA fica obrigada a aceitar, nas mesmas condições contratuais, acréscimos ou supressões no quantitativo do objeto contratado, até o limite de 25% (vinte e cinco por cento) do valor inicial atualizado do Contrato, conforme o disposto no § 1º, art. 65, da Lei nº 8.666/93 e suas alterações posteriores.

### **18.0- DAS SANÇÕES ADMINISTRATIVAS**

18.1- Pela inexecução total ou parcial das obrigações assumidas, garantidas a prévia defesa, a Administração poderá aplicar à CONTRATADA, as seguintes sanções:

a) Advertência.

b) Multas de:

b.1) 10% (dez por cento) sobre o valor contratado, em caso de recusa da licitante VENCEDORA em assinar o contrato dentro do prazo de 05 (cinco) dias úteis, contados da data da notificação feita pela CONTRATANTE;

b.2) 0,3% (três décimos por cento) sobre o valor da parcela não cumprida do Contrato, por dia de atraso na execução do objeto contratual, até o limite de 30 (trinta) dias;

b.3) 2% (dois por cento) cumulativos sobre o valor da parcela não cumprida do Contrato e rescisão do pacto, a critério Secretaria de Educação de Massapê/CE, em caso de atraso superior a 30 (trinta) dias na execução dos serviços.

b.4) O valor da multa referida nesta cláusulas será descontado “ex-offício” da CONTRATADA, mediante subtração a ser efetuada em qualquer fatura de crédito em seu favor que mantenha junto à Secretaria de Educação de Massapê/CE, independente de notificação ou interpelação judicial ou extrajudicial;

c) Suspensão temporária do direito de participar de licitação e impedimento de contratar com a Administração, pelo prazo de até 02 (dois) anos;

d) Declaração de inidoneidade para licitar ou contratar com a Administração Pública, enquanto pendurarem os motivos determinantes da punição ou até que a CONTRATANTE promova sua reabilitação.

### **19.0- DAS RESCISÕES CONTRATUAIS**

19.1 - A rescisão contratual poderá ser:

19.2- Determinada por ato unilateral e escrito da CONTRATANTE, nos casos enumerados nos incisos I a XII do art. 78 da Lei Federal nº 8.666/93;



ESTADO DO CEARÁ  
**PREFEITURA MUNICIPAL DE MASSAPÊ**

19.3- Amigável, por acordo entre as partes, mediante autorização escrita e fundamentada da autoridade competente, reduzida a termo no processo licitatório, desde que haja conveniência da Administração;

19.4- Em caso de rescisão prevista nos incisos XII e XVII do art. 78 da Lei nº 8.666/93, sem que haja culpa do CONTRATADO, será esta ressarcida dos prejuízos regulamentares comprovados, quando os houver sofrido;

19.5- A rescisão contratual de que trata o inciso I do art. 78 acarreta as conseqüências previstas no art. 80, incisos I a IV, ambos da Lei nº 8.666/93.

#### **20.0- DOS RECURSOS ADMINISTRATIVOS**

20.1- Os recursos cabíveis serão processados de acordo com o que estabelece o art. 109 da Lei nº 8666/93 e suas alterações.

20.2- Os recursos deverão ser interpostos mediante petição devidamente arrazoada e subscrita pelo representante legal da recorrente, dirigida à Comissão de Licitação da Prefeitura Municipal de Massapê.

20.3- Os recursos serão protocolados na Secretaria de Educação de Massapê/CE, e encaminhados à Comissão de Licitação.

#### **21.0- DAS DISPOSIÇÕES FINAIS**

21.1- A apresentação da proposta implica na aceitação plena das condições estabelecidas nesta TOMADA DE PREÇOS.

21.2 - Esta licitação poderá ser, em caso de feriado, transferida para o primeiro dia útil subsequente, na mesma hora e local.

21.3 - Para dirimir quaisquer dúvidas, o proponente poderá dirigir-se à Comissão de Licitação, na sede da Prefeitura Municipal de Massapê, durante o período das 8:00 às 12:00 horas, de segunda a sexta-feira.

21.4 – A documentação apresentada para fins de habilitação, fará parte dos autos da licitação e não será devolvida ao proponente.

21.5- Conforme a legislação em vigor, esta licitação, na modalidade Tomada de Preços poderá ser:

a) anulada, a qualquer tempo, por ilegalidade constatada ou provocada em qualquer fase do processo;

b) revogada, por conveniência da Administração, decorrente de motivo superveniente, pertinente e suficiente para justificar o ato;

21.6- Os casos omissos serão resolvidos pela Comissão Permanente de Licitação nos termos da legislação pertinente.

#### **22.0- DO FORO**



ESTADO DO CEARÁ  
**PREFEITURA MUNICIPAL DE MASSAPÊ**

22.1- Fica eleito o foro da Comarca de Massapê/CE, Estado do Ceará, para dirimir toda e qualquer controvérsia oriunda do presente edital, que não possa ser resolvida pela via administrativa, renunciando-se, desde já, a qualquer outro, por mais privilegiado que seja.

Massapê/CE, 13 de março de 2020.

Francisco Paulo Ravy Leite  
Presidente da Comissão Permanente de Licitação



ESTADO DO CEARÁ  
**PREFEITURA MUNICIPAL DE MASSAPÊ**  
ANEXO I



**04. PROJETO BÁSICO**

(Memoriais descritivos, plantas e justificativas técnicas)

**05. ORÇAMENTO BÁSICO**

(Planilha orçamentária)

**06. CRONOGRAMA FÍSICO-FINANCEIRO**

(Cronograma de execução da obra e do desembolso financeiro).



SECRETARIA DE INFRAESTRUTURA E MEIO AMBIENTE

**REFORMA GERAL DA ESCOLA MANOEL  
ESTANISLAU DE ARAÚJO –  
LOCALIDADE DE ARRAIAL - MASSAPÊ -  
CE**

MASSAPÊ – CE  
MARÇO DE 2020

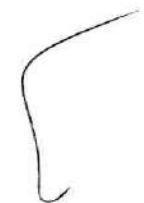

SECRETARIA DE URBANISMO, OBRAS E SERVIÇOS PÚBLICOS

ORÇAMENTO BÁSICO

OBRA - REFORMA GERAL DA ESCOLA MANOEL ESTANISLAU DE ARAÚJO

ENDEREÇO: LOCALIDADE DE ARRAIAL

MUNICÍPIO: MASSAPÉ

FONTE: TABELA SEINFRA 26.1

BDI: 20%

ITEM	DESCRIÇÃO DOS SERVIÇOS	UND.	QTD	PR UNIT.	PR. TOTAL
<b>1</b>	<b>SERVIÇOS PRELIMINARES</b>				
1.1	C1937 PLACAS PADRÃO DE OBRA	M2	6,00	157,37	944,22
1.2	C1043 DEMOLIÇÃO DE ALVENARIA DE TIJOLOS S/ REAPROVEITAMENTO	M3	15,27	44,98	686,84
1.3	C1064 DEMOLIÇÃO DE PISO CERÂMICO	M2	9,27	10,50	97,34
1.4	C1074 DEMOLIÇÃO DE REVESTIMENTO C/CERÂMICAS	M2	35,19	37,48	1.318,92
1.5	C2210 RETIRADA DE PORTAS E JANELAS, INCLUSIVE BATENTES	M2	12,18	11,99	146,04
1.6	C2102 RASPAGEM E LIMPEZA DO TERRENO	M2	408,00	3,30	1.346,40
1.7	C0708 CARGA MECANIZADA DE ENTULHO EM CAMINHÃO BASCULANTE	M3	29,43	3,12	91,82
			<b>Sub-Total</b>	<b>4.631,58</b>	
<b>2</b>	<b>MOVIMENTO DE TERRA</b>				
3.1	C2784 ESCAVAÇÃO MANUAL SOLO DE 1A.CAT. PROF. ATÉ 1.50m	M3	24,64	35,01	862,65
			<b>Sub-Total</b>	<b>862,65</b>	
<b>3</b>	<b>FUNDAÇÕES E ESTRUTURAS</b>				
3.1	C1807 MURO CONTORNO DE ALVENARIA E CONCRETO (PILAR+CINTA) REBOCADO, COM PINTURA	M2	92,40	222,45	20.554,38
			<b>Sub-Total</b>	<b>20.554,38</b>	
<b>4</b>	<b>COBERTURA</b>				
4.1	C2200 RETELHAMENTO C/ TELHA CERÂMICA ATE 20% NOVA	M2	66,05	37,20	2.456,99
4.2	C1078 DESCUPINIZAÇÃO C/ MATERIAL INSETICIDA	M2	330,24	9,01	2.975,46
			<b>Sub-Total</b>	<b>5.432,45</b>	
<b>5</b>	<b>ESQUADRIAS E FERRAGENS</b>				
5.1	C4424 PORTA TIPO PARANÁ (0,80 x 2,10 m), COMPLETA	UND	4,00	644,43	2.577,72
5.2	C4428 PORTA TIPO PARANÁ (0,80 x 2,10 m), COMPLETA	UND	5,00	665,45	3.327,25
5.3	C4397 PORTÃO DE ALUMÍNIO EM TUBOS DE 20 mm (FORNECIMENTO E MONTAGEM)	M2	4,00	319,10	1.276,40
			<b>Sub-Total</b>	<b>7.181,37</b>	
<b>6</b>	<b>INSTALAÇÕES ELÉTRICAS</b>				
<b>6.1</b>	<b>ELETRODUTOS DE PVC E CONEXÕES</b>				
6.1.1	C1196 ELETRODUTO PVC ROSC.INCL.CONEXÕES D= 25mm (3/4")	M	200,00	13,06	2.612,00
<b>6.2</b>	<b>QUADROS / CAIXAS</b>				
6.2.1	C4762 CAIXA DE LIGAÇÃO PVC 4" X 2"	UND	20,00	6,24	124,80
6.2.2	C2066 QUADRO DE DISTRIBUIÇÃO DE LUZ SOBREPOR ATE 6 DIVISÕES, C/BARRAMENTO	UND	1,00	161,06	161,06
<b>6.3</b>	<b>FIOS, CABOS E ACESSÓRIOS</b>				
6.3.1	C4377 CABO EM PVC 1000V 2,5 mm <sup>2</sup>	M	300,00	5,40	1.620,00
6.3.2	C0556 CABO EM PVC 1000V 6MM2	M	200,00	7,80	1.560,00
<b>6.4</b>	<b>BASES, CHAVES E DISJUNTORES</b>				
6.4.1	C1096 DISJUNTOR MONOPOLAR EM QUADRO DE DISTRIBUIÇÃO 25A	UND	3,00	19,65	58,95



SECRETARIA DE URBANISMO, OBRAS E SERVIÇOS PÚBLICOS

ORÇAMENTO BÁSICO

OBRA - REFORMA GERAL DA ESCOLA MANOEL ESTANISLAU DE ARAÚJO

ENDEREÇO: LOCALIDADE DE ARRAIAL

MUNICÍPIO: MASSAPÉ

FONTE: TABELA SEINFRA 26.1

BDI: 20%

ITEM	DESCRIÇÃO DOS SERVIÇOS	UND.	QTD	PR UNIT.	PR. TOTAL
<b>6.5</b>	<b>TOMADAS / INTERRUPTORES / ESPELHOS</b>				
6.5.1 C2484	TOMADA 2 POLOS MAIS TERRA 20A 250V	UND	20,00	16,41	328,20
6.5.2 C1494	INTERRUPTOR UMA TECLA SIMPLES 10A 250	UND	10,00	14,44	144,40
6.5.3 C1479	INTERRUPTOR DUAS TECLAS SIMPLES 10A 250V	UND	5,00	22,95	114,75
<b>6.6</b>	<b>LUMINÁRIAS INTERNAS / EXTERNAS / ACESSÓRIOS</b>				
6.6.1 C3919	LÂMPADA 45W-6.6A, BASE MÉDIUM PREFOCUS	UND	20,00	131,42	2.628,40
	<b>Sub-Total</b>			<b>9.352,56</b>	
<b>7</b>	<b>INSTALAÇÕES HIDROSSANITÁRIAS</b>				
7.1 C0350	BACIA SIFONADA DE LOUÇA BRANCA C/ACESSÓRIOS E TUBO DE LIGAÇÃO	UND	3,00	259,46	778,38
7.2 C1619	LAVATÓRIO DE LOUÇA BRANCA S/COLUNA C/TORNEIRA E ACESSÓRIOS	UND	3,00	346,94	1.040,82
7.3 C1902	PIA DE AÇO INOX (2.00X0.58)m C/ 2 CUBAS E ACESSÓRIOS	UND	1,00	1.042,26	1.042,26
	<b>Sub-Total</b>			<b>2.861,46</b>	
<b>8</b>	<b>REVESTIMENTOS</b>				
8.1 C0776	CHAPISCO C/ ARGAMASSA DE CIMENTO E AREIA S/PENEIRAR TRAÇO 1:3 ESP.= 5mm P/ PAREDE	M2	207,86	5,19	1.078,79
8.2 C1221	EMBOÇO C/ ARGAMASSA DE CIMENTO E AREIA S/ PENEIRAR, TRAÇO 1:4	M2	35,19	25,86	910,01
8.3 C3409	REBOCO C/ ARGAMASSA DE CIMENTO E AREIA S/ PENEIRAR, TRAÇO 1:4	M2	207,86	27,67	5.751,49
	<b>Sub-Total</b>			<b>7.740,29</b>	
<b>9</b>	<b>PISO</b>				
9.1 C2996	CERÂMICA ESMALTADA RETIFICADA C/ ARG. PRÉ-FABRICADA ATÉ 30x30 cm (900 cm²) - PEI-5/PEI-4 - P/ PISO	M2	9,27	64,72	599,95
9.2 C4432	CERÂMICA ESMALTADA RETIFICADA C/ ARG. CIMENTO E AREIA ATÉ 30x30cm (900 cm²) - PEI-5/PEI-4 P/ PAREDE	M2	35,19	90,06	3.169,21
9.3 C1847	PISO DE CONCRETO FCK=13,5MPa ESP=7 cm, INCL. PREPARO DE CAIXA	M2	49,80	67,86	3.379,43
9.4 C2179	REGULARIZAÇÃO DE BASE C/ ARGAMASSA CIMENTO E AREIA S/ PENEIRAR, TRAÇO 1:4 - ESP= 3cm	M2	49,80	18,62	927,28
	<b>Sub-Total</b>			<b>8.075,87</b>	
<b>10</b>	<b>PINTURA</b>				
10.1 C1614	LATEX DUAS DEMÃOS EM PAREDES EXTERNAS S/MASSA	M2	119,40	17,88	2.134,87
10.2 C1615	LATEX DUAS DEMÃOS EM PAREDES INTERNAS S/MASSA	M2	342,69	16,30	5.585,85
10.3 C1206	EMASSAMENTO DE ESQUADRIAS DE MADEIRA P/TINTA ÓLEO OU ESMALTE 2 DEMÃOS	M2	24,36	14,31	348,59
10.4 C1280	ESMALTE DUAS DEMÃOS EM ESQUADRIAS DE MADEIRA	M2	24,36	17,67	430,44
10.5 C1279	ESMALTE DUAS DEMÃOS EM ESQUADRIAS DE FERRO	M2	8,00	32,55	260,40



SECRETARIA DE URBANISMO, OBRAS E SERVIÇOS PÚBLICOS

ORÇAMENTO BÁSICO

OBRA - REFORMA GERAL DA ESCOLA MANOEL ESTANISLAU DE ARAÚJO

ENDEREÇO: LOCALIDADE DE ARRAIAL

MUNICÍPIO: MASSAPÉ

FONTE: TABELA SEINFRA 26.1

BDI: 20%

ITEM	DESCRIÇÃO DOS SERVIÇOS	UND.	QTD	PR UNIT.	PR. TOTAL
10.6 C1910	PINTURA P/PISO À BASE LATEX ACRÍLICO, TIPO "NOVACOR"	M2	244,33	18,76	4.583,63
Sub-Total				13.343,78	
11	SERVIÇOS FINAIS				
11.1 C3447	LIMPEZA DE PISO EM ÁREA URBANIZADA	M2	213,76	0,99	211,62
Sub-Total				211,62	
TOTAL PARCIAL					80.248,01
BDI 20%					16.049,60
TOTAL GERAL					96.297,62

  
Marlyson Carlos Teixeira  
ENG. CIVIL DA PREFEITURA DE MASSAPÉ-CE  
MAT. N° 7371 - CREA/CE N° 320310





SECRETARIA DE INFRAESTRUTURA E MEIO AMBIENTE

OBRA - REFORMA GERAL DA ESCOLA MANOEL ESTANISLAU DE ARAÚJO

ENDEREÇO: LOCALIDADE DE ARRAIAL

CRONOGRAMA FÍSICO / FINANCEIRO

ITEM	DESCRIÇÃO DOS SERVIÇOS	TOTAL	30 DIAS	60 DIAS	90 DIAS	120 DIAS	PERCENTUAL
1	SERVIÇOS PRELIMINARES	4.631,58	4.631,58				5,77%
2	MOVIMENTO DE TERRA	862,65	862,65				1,07%
3	FUNDAÇÕES E ESTRUTURAS	20.554,38		6.851,46	6.851,46	6.851,46	25,61%
4	COBERTURA	5.432,45	2.716,22	2.716,22			6,77%
5	ESQUADRIAS E FERRAGENS	7.181,37		2.393,79	2.393,79	2.393,79	8,95%
6	INSTALAÇÕES ELÉTRICAS	9.352,56	2.338,14	2.338,14	2.338,14	2.338,14	11,55%
7	INSTALAÇÕES HIDROSSANITÁRIAS	2.861,46	953,82	953,82			3,57%
8	REVESTIMENTOS	7.740,29	1.935,07	1.935,07	1.935,07	1.935,07	9,65%
9	PISO	8.075,87	2.018,97	2.018,97	2.018,97	2.018,97	10,06%
10	PINTURA	13.343,78		4.447,93	4.447,93	4.447,93	16,63%
11	SERVIÇOS FINAIS	211,62				211,62	0,26%
<b>TOTAIS PARCIAIS</b>		<b>80.248,01</b>	<b>15.456,45</b>	<b>23.655,40</b>	<b>20.939,18</b>	<b>20.196,98</b>	<b>100,00%</b>
BDI 20%		16.049,60	3.091,29	4.731,08	4.187,84	4.039,40	16.049,60
<b>TOTAL GERAL</b>		<b>96.297,62</b>	<b>18.547,74</b>	<b>28.386,48</b>	<b>25.127,01</b>	<b>24.236,38</b>	<b>96.297,62</b>
<b>PERCENTUAL MENSAL DE DESEMBOLSO</b>			<b>19,26%</b>	<b>29,48%</b>	<b>26,09%</b>	<b>25,17%</b>	<b>100,00%</b>

  
 Eanyison Santos Teixeira  
 ENG. CIVIL DA PREFEITURA DE MASSAPÉ  
 MAT. N° 7371 - CREA/CE Nº 001/2011  
 Rubrica: 94  
 8

MEMORIAL DE CÁLCULO

OBRA - REFORMA GERAL DA ESCOLA MANOEL ESTANISLAU DE ARAÚJO  
ENDEREÇO: LOCALIDADE DE ARRAIAL  
MUNICÍPIO: MASSAPÉ

ITEM	ESPECIFICAÇÃO DOS SERVIÇOS	UNID	CÁLCULO				
1	SERVIÇOS PRELIMINARES						
1.1	PLACAS PADRÃO DE OBRA	2,00	3,00				6,00 M2
1.2	DEMOLIÇÃO DE ALVENARIA DE TÍOLOS S/ REAPROVEITAMENTO PAREDE ATRAS DOS BANHEIROS	3,00 5,00	3,00 3,00	2,00 1,00	0,15 0,15	2,70 2,25	
	MURO EM TORNO DA ESCOLA	34,40	1,50	1,00	0,20	10,32	
					<b>TOTAL</b>	<b>15,27</b>	<b>M3</b>
1.3	DEMOLIÇÃO DE PISO CERÂMICO WC CANTINA	1,20 5,67	3,00 1,00			3,60 5,67	
					<b>TOTAL</b>	<b>9,27</b>	<b>M2</b>
1.4	DEMOLIÇÃO DE REVESTIMENTO C/CERÂMICAS WC CANTINA	0,80 1,50 2,73 2,10	1,50 1,50 1,50 1,50	6,00 6,00 2,00 2,00		7,20 13,50 8,19 6,30	
					<b>TOTAL</b>	<b>35,19</b>	<b>M2</b>
1.5	RETIRADA DE PORTAS E JANELAS, INCLUSIVE BATENTES SALA DE AULA SECRETARIA WC CANTINA	0,80 0,80 0,60 0,60 0,80 0,60	2,10 2,10 2,10 2,10 2,10 2,10	3,00 1,00 1,00 1,00 1,00 1,00		5,04 1,68 1,26 1,26 1,68 1,26	
					<b>TOTAL</b>	<b>12,18</b>	<b>M2</b>
1.6	RASPAGEM E LIMPEZA DO TERRENO EM TORNO DA ESCOLA	5,00 5,00	6,40 34,40	2,00 2,00		64,00 344,00	
					<b>TOTAL</b>	<b>408,00</b>	<b>M2</b>
1.7	CARGA MECANIZADA DE ENTULHO EM CAMINHÃO BASCULANTE PAREDE ATRAS DOS BANHEIROS MURO EM TORNO DA ESCOLA	3,00 5,00 34,40 6,40	3,00 3,00 1,50 1,50	2,00 1,00 2,00 2,00	0,15 0,15 0,20 0,20	2,70 2,25 20,64 3,84	
					<b>TOTAL</b>	<b>29,43</b>	<b>M3</b>
2	MOVIMENTO DE TERRA ESCAVAÇÃO MANUAL SOLO DE 1A.CAT. PROF. ATÉ 1.50m						
2.1	MURO EM TORNO DA ESCOLA	43,40 18,20	0,40 0,40	0,50 0,50	2,00 2,00	17,36 7,28	
					<b>TOTAL</b>	<b>24,64</b>	<b>M3</b>
3	FUNDAÇÕES E ESTRUTURAS MURO CONTORNO DE ALVENARIA E CONCRETO (PILAR+CINTA) REBOCADO, COM PINTURA	43,40 18,20	1,50 1,50			65,10 27,30	
					<b>TOTAL</b>	<b>92,40</b>	<b>M2</b>
4	COBERTURA RETELHAMENTO C/ TELHA CERÂMICA ATE 20% NOVA DESCUPINIZAÇÃO C/ MATERIAL INSETICIDA	34,40 34,40	9,60 9,60	0,20		66,06 330,24	
5	ESQUADRIAS E FERRAGENS PORTA TIPO PARANÁ (0,60 x 2,10 m), COMPLETA PORTA TIPO PARANÁ (0,80 x 2,10 m), COMPLETA PORTÃO DE ALUMÍNIO EM TUBOS DE 20 mm (FORNECIMENTO E MONTAGEM)					4,00 5,00 4,00	UND UND M2
6	INSTALAÇÕES ELÉTRICAS ELETRODUTOS DE PVC E CONEXÕES ELETRODUTO PVC ROSC.INCL.CONEXÕES D= 25mm (3/4")					200,00	M
6.1							
6.1.1							
6.2	QUADROS / CAIXAS CAIXA DE LIGAÇÃO PVC 4" X 2" QUADRO DE DISTRIBUIÇÃO DE LUZ SOBREPOR ATE 6 DIVISÕES, C/BARRAMENTO					20,00 1,00	UND UND
6.2.1							
6.2.2							
6.3	FIOS, CABOS E ACESSÓRIOS CABO EM PVC 1000V 2,5 mm² CABO EM PVC 1000V 6MM2					300,00 200,00	M M
6.3.1							
6.3.2							
6.4	BASES, CHAVES E DISJUNTORES DISJUNTOR MONOPOLAR EM QUADRO DE DISTRIBUIÇÃO 25A					3,00	UND
6.4.1							
6.5	TOMADAS / INTERRUPTORES / ESPELHOS						



MEMORIAL DE CÁLCULO

OBRA - REFORMA GERAL DA ESCOLA MANOEL ESTANISLAU DE ARAÚJO

ENDEREÇO: LOCALIDADE DE ARRIMAL

MUNICÍPIO: MASSAPÉ

ITEM	ESPECIFICAÇÃO DOS SERVIÇOS	UNID	CÁLCULO			
6.5.1	TOMADA 2 POLOS MAIS TERRA 20A 250V					20,00 UND
6.5.2	INTERRUPTOR UMA TECLA SIMPLES 10A 250					10,00 UND
6.5.3	INTERRUPTOR DUAS TECLAS SIMPLES 10A 250V					5,00 UND
6.6	LUMINÁRIAS INTERNAS / EXTERNAS / ACESSÓRIOS					
6.6.1	LÂMPADA 45W-6.6A, BASE MÉDIUM PREFOCUS					20,00 UND
7	INSTALAÇÕES HIDROSSANITÁRIAS					
7.1	BACIA SIFONADA DE LOUÇA BRANCA C/ACESSÓRIOS E					3,00 UND
7.2	LAVATÓRIO DE LOUÇA BRANCA S/COLUNA C/TORNEIRA E					3,00 UND
7.3	PIA DE AÇO INOX (2,00X0,58)m C/ 2 CUBAS E ACESSÓRIOS					1,00 UND
8	REVESTIMENTOS					
8.1	CHAPISCO C/ ARGAMASSA DE CIMENTO E AREIA S/PENEIRAR TRAÇO 1:3 ESP.= 5mm P/ PAREDE SALA DE AULA	8,00	1,00	6,00		48,00
		6,00	1,00	6,00		36,00
	CIRCULAÇÃO SECRETARIA	3,27	1,00	2,00		6,54
		2,73	1,00	2,00		5,46
		2,10	1,00	2,00		4,20
	CANTINA	2,73	1,00	2,00		5,46
		2,10	1,00	2,00		4,20
	WC	1,50	1,00	6,00		9,00
		0,80	1,00	6,00		4,80
	DEPÓSITO	1,50	1,00	2,00		3,00
		0,80	1,00	2,00		1,60
	EXTERNO	33,40	1,00	2,00		66,80
		6,40	1,00	2,00		12,80
					TOTAL	207,86 M2
8.2	EMBOÇO C/ ARGAMASSA DE CIMENTO E AREIA S/ WC	0,80	1,50	6,00		7,20
		1,50	1,50	6,00		13,50
	CANTINA	2,73	1,50	2,00		8,19
		2,10	1,50	2,00		6,30
					TOTAL	35,19 M2
8.3	REBOCO C/ ARGAMASSA DE CIMENTO E AREIA S/ PENEIRAR, TRAÇO 1:4 SALA DE AULA	8,00	1,00	6,00		48,00
		6,00	1,00	6,00		36,00
	CIRCULAÇÃO SECRETARIA	3,27	1,00	2,00		6,54
		2,73	1,00	2,00		5,46
		2,10	1,00	2,00		4,20
	CANTINA	2,73	1,00	2,00		5,46
		2,10	1,00	2,00		4,20
	WC	1,50	1,00	6,00		9,00
		0,80	1,00	6,00		4,80
	DEPÓSITO	1,50	1,00	2,00		3,00
		0,80	1,00	2,00		1,60
	EXTERNO	33,40	1,00	2,00		66,80
		6,40	1,00	2,00		12,80
					TOTAL	207,86 M2
9	PISO					
9.1	CERÂMICA ESMALTADA RETIFICADA C/ ARG. PRÉ-WC	1,20	3,00			3,60
	CANTINA	5,67	1,00			5,67
					TOTAL	9,27 M2
9.2	CERÂMICA ESMALTADA RETIFICADA C/ ARG. CIMENTO E AREIA ATÉ 30x30cm (900 cm²) - PEI-5/PEI-4 P/ PAREDE WC	0,80	1,50	6,00		7,20
		1,50	1,50	6,00		13,50
	CANTINA	2,73	1,50	2,00		8,19
		2,10	1,50	2,00		6,30
					TOTAL	35,19 M2
9.3	PISO DE CONCRETO FCK=13,5MPa ESP=7 cm, INCL. PREPARO DE CAIXA CALÇADA NO ENTORNO	33,40	0,50	2,00		33,40
		6,40	0,50	2,00		6,40
	CALÇADA NA ENTRADA	5,00	2,00	1,00		10,00
					TOTAL	49,80 M2
9.4	REGULARIZAÇÃO DE BASE C/ ARGAMASSA CIMENTO E CALÇADA NO ENTORNO	33,40	0,50	2,00		33,40
		6,40	0,50	2,00		6,40
	CALÇADA NA ENTRADA	5,00	2,00	1,00		10,00
					TOTAL	49,80 M2



MEMORIAL DE CÁLCULO

OBRA - REFORMA GERAL DA ESCOLA MANOEL ESTANISLAU DE ARAÚJO  
ENDEREÇO: LOCALIDADE DE ARRAIAL  
MUNICÍPIO: MASSAPÉ

ITEM	ESPECIFICAÇÃO DOS SERVIÇOS	UNID	CÁLCULO			
10	PINTURA					
10.1	LATEX DUAS DEMÃOS EM PAREDES EXTERNAS S/MASSA	33,40	3,00			100,20
		6,40	3,00			19,20
					<b>TOTAL</b>	<b>119,40 M2</b>
10.2	LATEX DUAS DEMÃOS EM PAREDES INTERNAS S/MASSA	8,00	3,00	6,00		144,00
	SALA DE AULA	6,00	3,00	6,00		108,00
		3,27	3,00	2,00		19,62
	CIRCULAÇÃO	2,73	3,00	2,00		16,38
	SECRETARIA	2,10	3,00	2,00		12,60
		2,73	1,50	2,00		8,19
	CANTINA	2,10	1,50	2,00		6,30
		1,50	1,50	8,00		43,50
	WC	0,80	1,50	8,00		7,20
		1,50	1,50	2,00		4,50
	DEPÓSITO	0,80	1,50	2,00		2,40
					<b>TOTAL</b>	<b>342,69 M2</b>
10.3	EMASSAMENTO DE ESQUADRIAS DE MADEIRA P/TINTA					
	ÓLEO OU ESMALTE 2 DEMÃOS					
	SALA DE AULA	0,80	2,10	3,00	2,00	10,08
	SECRETARIA	0,80	2,10	1,00	2,00	3,36
		0,60	2,10	1,00	2,00	2,52
	WC	0,60	2,10	1,00	2,00	2,52
	CANTINA	0,80	2,10	1,00	2,00	3,36
		0,60	2,10	1,00	2,00	2,52
					<b>TOTAL</b>	<b>24,36 M2</b>
10.4	ESMALTE DUAS DEMÃOS EM ESQUADRIAS DE MADEIRA					
	SALA DE AULA	0,80	2,10	3,00	2,00	10,08
	SECRETARIA	0,80	2,10	1,00	2,00	3,36
		0,60	2,10	1,00	2,00	2,52
	WC	0,60	2,10	1,00	2,00	2,52
	CANTINA	0,80	2,10	1,00	2,00	3,36
		0,60	2,10	1,00	2,00	2,52
					<b>TOTAL</b>	<b>24,36 M2</b>
10.5	ESMALTE DUAS DEMÃOS EM ESQUADRIAS DE FERRO	2,00	2,00	2,00		8,00 M2
10.6	PINTURA P/PISO À BASE LATEX ACRÍLICO, TIPO "NOVACOR"					
	SALA DE AULA	8,00	6,00	3,00		144,00
	SECRETARIA	2,70	2,10	1,00		5,67
	CIRCULAÇÃO					94,66
					<b>TOTAL</b>	<b>244,33 M2</b>
11	SERVIÇOS FINAIS					
11.1	LIMPEZA DE PISO EM ÁREA URBANIZADA	33,40	6,40			213,76 M2

  
Lanylson Carlos Teixeira  
ENG. CIVIL DA PREFEITURA DE MASSAPÉ-CE  
MAT. Nº 7371 - CREA/CE Nº 320313

OBRA: REFORMA DE UM ABATEDOURO DE ANIMAIS DE GRANDE E PEQUENO PORTE  
ENDEREÇO: CE 240 - JOSÉ EUCLIDES FERREIRA GOMES - MUNICÍPIO DE MASSAPÊ - CEARÁ

COMPOSIÇÃO DA TAXA DE BENEFÍCIOS E DESPESAS INDIRETAS (BDI)

Grupo A	<i>Despesas indiretas</i>	
AC	Administração central	3,00
S	Seguro	0,70
R	Risco	0,55
G	Garantia	0,30
Total do grupo A		4,55
Grupo B	<i>Bonificação</i>	
DF	Despesas Financeiras	0,30
Total do grupo B		0,30
Grupo C	<i>Bonificação</i>	
L	Lucro	2,25
Total do grupo C		2,25
Grupo D	<i>Impostos</i>	
C.1	PIS	0,65
C.2	COFINS	3,00
C.3	ISS	4,00
C.4	INSS	3,00
Total do grupo D		10,65
Fórmula para o cálculo do B.D.I. ( benefícios e despesas indiretas )		
BDI = $((1+AC+S+R+G)(1+DF)(1+L)/(1-I))-1$		20,00%







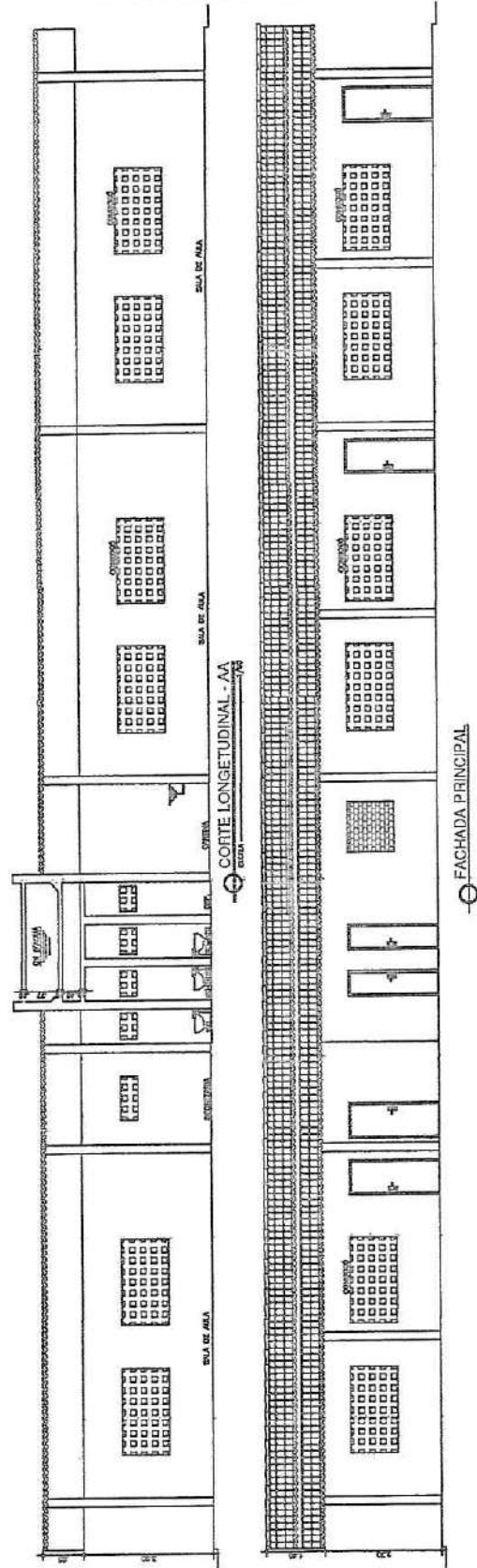

*Carlyson Carlos Teixeira*  
 Carlyson Carlos Teixeira  
 ENG. CIVIL DA PREFEITURA DE MASSAPÉ - CE  
 MAT. N° 7371 - CREACE N° 320333

**PROJETOS E EXECUÇÕES**  
 PROJETO ARQUITETÔNICO E DE REDE ABASTECIMENTO DE ÁGUA  
 EXECUÇÃO DE REDE ABASTECIMENTO DE ÁGUA  
 PROPOSTA DE PROJETO DE ABASTECIMENTO DE ÁGUA  
 Nº 02/02  
 Nº 02/02  
 Nº 02/02



## SECRETARIA DE INFRAESTRUTURA E MEIO AMBIENTE

### ESPECIFICAÇÕES TÉCNICAS

OBRA - REFORMA GERAL DA ESCOLA MANOEL ESTANISLAU DE ARAÚJO  
ENDEREÇO - LOCALIDADE DE ARRAIAL - MASSAPÊ - CE

#### 1.0 - SERVIÇOS PRELIMINARES

##### 1.1 PLACA DA OBRA:

As placas relativas às obras serão fornecidas pela contratada de acordo com modelos definidos pela PREFEITURA, devendo ser colocadas e mantidas durante a execução da obra em locais indicados pela fiscalização.

As placas de obra serão confeccionadas em chapas metálicas nas dimensões de 3,00m x 2,00m. A escolha de um ou de outro material será feita pela fiscalização, em função do tempo de execução da obra. Concluída a obra, a fiscalização decidirá o destino das placas, podendo exigir a permanência delas fixadas ou o seu recolhimento, pela contratada, ao escritório local da PREFEITURA.

O construtor deverá confeccionar a placa da obra, com pintura e informações, conforme as normas da Prefeitura Municipal e Secretaria de Infraestrutura e Meio Ambiente.

##### 1.2 DEMOLIÇÕES:

O construtor deverá realizar serviços de demolições, como a retirada de alvenaria que não servirá para a construção, de pisos cerâmicos e revestimentos cerâmicos que estão completamente inutilizáveis, retirada de portas e janelas que estão estragadas, realização de raspagem da área em torno da escola para dar uma limpeza.

#### 2.0 - MOVIMENTO EM TERRA

##### 2.1 ESCAVACÃO MANUAL DE VALAS ATE 1,50 M:

Serão executadas as cavas para fundações e outras partes da obra, previstas abaixo do nível do terreno, de acordo com as indicações constantes do projeto de fundações com os demais projetos da obra e com a natureza do terreno encontrado.

#### 3.0 - FUNDAÇÕES E ESTRUTURAS

##### 3.1 MURO:

Será construído um muro em torno da escola, substituindo o antigo, onde será todo completo com alvenaria e concreto, pilar mais cinta de amarração, rebocado e pintado.



## SECRETARIA DE INFRAESTRUTURA E MEIO AMBIENTE

### 4.0 - COBERTA

#### 4.1 TELHA CERÂMICA TIPO COLONIAL:

As telhas serão de boa qualidade, fabricadas em barro fino e bem cozido, bem desempenadas de forma a permitir perfeita superposição e encaixe. A superfície das peças será lisa e de coloração uniforme.

#### 4.2 DESCUPINIZAÇÃO:

✓ Será realizado descupinização com material inseticida para a destruição dos cupins e demais insetos que estão danificando o madeiramento.

### 5.0 – ESQUADRIAS E FERRAGENS

#### CONSIDERAÇÕES GERAIS:

Chamam-se esquadrias, o conjunto formado pela folha (ou folhas) que vedam uma abertura e a guarnição que as sustentam. Subdividem-se em portas e janelas. Devem ser executadas e assentadas de acordo com o projeto. Os materiais mais utilizados para a confecção das esquadrias são: madeira, ferro ou alumínio.

#### 5.1 PORTA TIPO PARANÁ, COMPLETA:

Deverá ser de madeira com chapas tipo compensado. As externas serão de madeira maciça, espessura mínima de 3,0 cm. Os montantes e travessas serão com sulcos de profundidade até 1,2 cm para embutimento das folhas. O número de travessas deverá ser no mínimo três para cada folha.

As portas comuns tipo Paraná (compensado), poderão ser utilizadas nas partes internas. As portas lisas deverão ter as duas faces laminadas com mesma madeira, com núcleos de madeira de lei, não sendo permitido portas chapeadas ocas. Toda esquadria de madeira depois de montada deverá ter um tratamento com óleo de linhaça para proteção.

#### 5.2 PORTÃO DE ALUMÍNIO;

Será executado em ferro de perfil retangular conforme projeto, seguindo dimensões estabelecidas no quadro de esquadrias.

### 6.0 – INSTALAÇÕES ELÉTRICAS

#### CONSIDERAÇÕES GERAIS:

Na execução das instalações elétricas, será sempre levado em conta, o que é estabelecido na NBR 5410 – Instalações Elétricas de Baixa Tensão.



## SECRETARIA DE INFRAESTRUTURA E MEIO AMBIENTE

As caixas dos pontos de luz serão plásticas, e os interruptores, bem como as tomadas, de material plástico.

Toda a rede deverá ser devidamente aterrada.

Os eletrodutos serão de PVC rígido com suas conexões na cor preta. Deverá ser deixado um cabo guia quando da colocação dos eletrodutos para facilitar a passagem posterior dos fios elétricos. A fiação será de cobre com isolamento termoplástico, com diâmetros e demais especificações indicadas em projeto. A distribuição dos circuitos deverá ser independente para tomadas, iluminação, computador, ar condicionado, etc., conforme Projeto Elétrico

Serão instaladas luminárias tubulares com reator localizado nos extremos, com lâmpadas fluorescentes de 40W e 20W conforme indicação em projeto.

Serão instaladas tomadas tripolares distribuídas conforme indicação do projeto aprovado pela Contratante. Todas as tomadas deverão ser servidas de fio terra.

Todas as instalações elétricas serão executadas com esmero e bom acabamento, com todos os condutores, condutos e equipamentos cuidadosamente arrumados em posição e firmemente ligados às estruturas de suporte e aos respectivos pertences, formando um conjunto mecânico e eletricamente satisfatório e de boa aparência, de acordo com o projeto específico apresentado pelo contratado.

Todo equipamento será preso firmemente no local em que deve ser instalado, prevendo-se meios de fixação ou suspensão condizentes com a natureza do suporte e com o peso e as dimensões do equipamento considerado.

Os condutores serão de cobre com isolamento termoplástico, com diâmetros compatíveis com as cargas estipuladas.

### 7.0 – INSTALAÇÕES HIDRO-SANITÁRIAS

#### CONSIDERAÇÕES GERAIS:

Na execução das instalações hidro-sanitárias, será levado em conta, o que é estabelecido nas NBR's 5626 e 8160 – Instalação Predial de Água Fria, e Sistemas Prediais de Esgoto Sanitário/Projeto e Execução.

#### Esgoto primário e secundário

Os tubos de águas servidas terão inclinação e diâmetro de acordo às normas. As caixas de inspeção deverão ser executadas em alvenaria de tijolos revestidos adequadamente. Toda a rede de coletores e subcoletores será dotada de caixas de inspeção, com a finalidade de possibilitar os serviços de manutenção.

A fossa séptica será executada conforme projeto elaborado pela contratada e aprovado junto à Vigilância Sanitária.

#### Água fria:

Toda tubulação e conexões seguirá criteriosamente o projeto, levando-se em conta as locações e cotas estabelecidas em projeto. Os materiais serão de boa qualidade, avaliados pelo FISCAL responsável pela obra, o mesmo poderá paralisar os serviços quando estes estiverem em desacordo com o estabelecido.

A alimentação será de um poço existente e da rede de distribuição de água da CAGECE, esta última será destinada somente para o refeitório.





## SECRETARIA DE INFRAESTRUTURA E MEIO AMBIENTE

O projeto hidrossanitário deverá prever tantos pontos de água e de esgoto quantos se fizerem necessários para cada ambiente.

### Equipamentos Sanitários

Os lavatórios serão de louça, com coluna, em cor a definir.

As torneiras serão de metal cromado.

A pia será de aço inoxidável completa, com válvula e sifão.

Serão instaladas papeleira, porta papel-toalha e saboneteira de louça e chuveiros plásticos na quantidade indicada no projeto arquitetônico e orçamento.

Todos os aparelhos não poderão ter trincas ou defeitos de fabricação e deverão ser testados e estarem em perfeito estado de uso.

Nos lavatórios e pia a saída do esgoto terá sua descida pela parede, não admitindo em hipótese alguma a descida direta até o piso.

### 8.0 - REVESTIMENTOS

#### CONSIDERAÇÕES GERAIS:

Antes da execução de qualquer tipo de revestimento deverá ser verificado se a superfície está em perfeitas condições de recebê-lo. As superfícies inadequadas deverão ser lavadas com água e escova, ou tratamento similar para a retirada dos elementos nocivos ao revestimento, quais sejam gorduras, vestígios orgânicos, etc.

As tubulações de todas as instalações deverão estar perfeitamente embutidas, revestidas e testadas, as esquadrias devem estar chumbadas, bem como demais fixações embutidas, sejam grapas, etc, e demais embutidos.

Será feita uma cuidadosa inspeção visual da superfície para garantir que a aderência do novo revestimento seja perfeita.

Os parâmetros acabados devem apresentar-se perfeitamente planos, alinhados e nivelados com as arestas vivas, sem sinais de emendas ou retoques.

#### 8.1 CHAPISCO SOBRE PAREDES:

Camada irregular e descontínua, será executada empregando areia grossa e cimento no traço 1:3. As superfícies destinadas a receber chapisco comum serão limpas a vassoura e bundantemente molhadas antes de receber este tipo de revestimento.

#### 8.2 CHAPISCO SOBRE FORRO:

Camada irregular e descontínua, será executada empregando areia grossa e cimento no traço 1:3. As superfícies destinadas a receber chapisco comum serão limpas a vassoura e bundantemente molhadas antes de receber este tipo de revestimento. Os operários deverão usar óculos de proteção obrigatoriamente para evitar que respingue argamassa nos olhos.

## SECRETARIA DE INFRAESTRUTURA E MEIO AMBIENTE

### 8.3 REBOCO PAREDES:

O reboco será aplicada nas paredes cujo acabamento final seja a pintura. As alvenarias e chapiscos devem estar com a sua pega completa antes do início da aplicação do reboco. O traço a ser adotado será 1:2:3 (cimento, acal e areia média). A areia média adotada terá granulometria fina e deverá ser isenta de matéria orgânica. O acabamento do reboco será desempenado e esponjado proporcionando uma superfície final lisa e uniforme para a aplicação da pintura.

### 8.4 REBOCO SOBRE FORRO:

O reboco será aplicada no forro cujo acabamento final seja a pintura. A laje e chapiscos devem estar com a sua pega completa antes do início da aplicação do reboco. O traço a ser adotado será 1:2:3 (cimento, acal e areia média). A areia média adotada terá granulometria fina e deverá ser isenta de matéria orgânica. O acabamento do reboco será desempenado e esponjado proporcionando uma superfície final lisa e uniforme para a aplicação da pintura.

### 8.5 EMBOÇO:

Será executado o emboço nas áreas onde serão revestidas com cerâmica. Este tipo de revestimento não poderá ter sua superfície lisa, portanto ficando áspera para uma boa aderência do revestimento cerâmico. O traço a ser adotado será 1:2:3 (cimento, acal e areia média).

### 8.6 CERÂMICA ESMALTADA (30 X 30)cm

Será revestido todos os banheiros e refeitório a uma de 1,50m. As peças medirão 30 x 30cm, seu PEI será o N°5, não será aceito

## 9.0 - PISO

### CONSIDERAÇÕES GERAIS:

Os pisos preferencialmente só serão executados após concluídos os revestimentos das paredes e tetos onde houver, com os devidos cuidados para se evitarem respingos.

Os pisos prontos devem apresentar acabamentos perfeitos, bem nivelados, com as inclinações e desníveis necessários, conforme projeto.

Deverá ser proibida a passagem sobre os pisos recém colocados e ou construídos, durante três dias no mínimo, ou conforme recomendações do fabricante.

Os cômodos prontos deverão ser convenientemente protegidos contra manchas, arranhões, etc., até a fase final das obras.

### 9.1 PISO DE CONCRETO:

O lastro de concreto (contrapiso ou piso morto) será executado em concreto simples magro em todo o piso morto da edificação, sem função estrutural numa espessura de 6,0 cm, com



## SECRETARIA DE INFRAESTRUTURA E MEIO AMBIENTE

execução de juntas de dilatação térmicas, espaçadas de 2,00m em 2,00m, nos dois sentidos transversal e longitudinal e traço 1:3:6 (cimento, areia grossa e brita). A primeira etapa da aplicação será o assentamento das juntas plásticas, espaçadas de 1,00m em 1,00m, nos dois sentidos transversal e longitudinal, nas dimensões de 27x3mm, conforme padrão.

recomendado pelo fabricante, e com argamassa no traço de 1:3 (cimento e areia grossa). Seguidamente deverá ser executada a base com argamassa de cimento e areia grossa no traço de 1:3, aplica-se então a camada final, constituída pela mistura dos agregados e cimento com uma espessura de 3cm.

O polimento da superfície será executado com máquinas polimetrizes equipadas com esmeril.

### 9.2 PISO CERÂMICA ESMALTADA

Nos banheiros e no refeitório será executado piso em cerâmica esmaltada 30 x 30cm fixadas com argamassa de cimento colante, e rejuntada com rejunte preto, obedecendo detalhe de projetos.

### 10.0 - PINTURA

#### CONSIDERAÇÕES GERAIS:

Todas as superfícies a pintar deverão estar firmes, secas, limpas, sem poeira, gordura, sabão ou mofo, ferrugem, retocadas se necessário, e convenientemente preparadas para receber o tipo de pintura a elas destinadas.

A eliminação da poeira deverá ser completa, tomando-se precauções especiais contra o levantamento de pó durante os trabalhos, até que as tintas sequem inteiramente.

Para limpeza utilizar pano úmido ou estopa, e com thinner em caso de superfícies metálicas, retocadas e preparadas para o tipo de pintura a elas destinadas.

Após a aplicação, um reboco ou emboço será considerado curado, isto é, em condições de receber pintura após um período mínimo de 30 dias, sendo que o tempo ideal situa-se entre 45 e 90 dias.

Toda vez que uma superfície estiver lixada, esta será cuidadosamente limpa com uma escova e, depois, com um pano úmido para remover o pó, antes de aplicar a demão seguinte.

As pinturas serão executadas de cima para baixo e deverão ser evitados escorrimentos ou salpicos, que caso não puderem ser evitados deverão ser removidos enquanto a tinta estiver fresca, empregando-se o removedor adequado.

Deverão ser adotadas precauções especiais no sentido de evitar salpicaduras de tinta em superfície não destinada à pintura (revestimentos cerâmicos, vidros, pisos, ferragens, etc.), ou em outras superfícies com outro tipo de pintura ou concreto aparente.

Mas esquadrias em geral deverão ser protegidos com papel colante os vidros, espelhos, fechos, rosetas, puxadores, superfícies adjacentes com outro tipo de pintura, etc., antes do início dos serviços de pintura.

Na aplicação de cada tipo de pintura, todas as superfícies adjacentes deverão ser protegidas e empapeladas, para evitar respingos. Cada demão de tinta só poderá ser

*[Handwritten signature]*

## SECRETARIA DE INFRAESTRUTURA E MEIO AMBIENTE

aplicada quando a precedente estiver perfeitamente seca, convindo observar um intervalo mínimo de 24 horas entre 2 demãos sucessivas, ou conforme recomendações do fabricante para cada tipo de tinta. Igual cuidado haverá entre uma demão de tinta e a massa, convindo observar um intervalo de 24 horas após cada demão de massa, ou de acordo com recomendações do fabricante.

Só serão aplicadas tintas de primeira linha de fabricação. Se as cores não estiverem definidas no projeto, cabe a FISCALIZAÇÃO decidir sobre as mesmas. Deverão ser usadas de um modo geral as cores e tonalidades já preparadas de fábrica, e as embalagens deverão ser originais, fechadas, lacradas de fábrica.

Para todos os tipos de pintura indicados a seguir, exceto se houver recomendação particular em contrário ou do fabricante, serão aplicadas tintas de base, selador ou fundo próprio em 1 ou 2 demãos, ou tantas quanto necessárias para obter-se a perfeita cobertura das superfícies e completa uniformização de tons e texturas.

Toda a superfície pintada deverá apresentar, depois de pronta uniformidade quanto à cor, textura, tonalidade e brilho (fosco, semi-fosco, e brilhante).

No emprego de tintas já preparadas serão obedecidas as instruções dos fabricantes, sendo vedada a adição de qualquer produto estranho às especificações das mesmas e às recomendações dos fabricantes.

A pintura com esmalte sintético em esquadrias metálicas, tubulações aparentes, etc. será executada sobre base anti-corrosiva do tipo especificado para cada material.

O reboco não poderá conter umidade interna, proveniente de má cura, tubulações furadas, infiltrações por superfícies adjacentes não protegidas, etc.

O reboco em desagregação, deverá ser removido e aplicado novo reboco.

Manchas de gordura deverão ser eliminadas com uma solução de detergente e água, bem como mofo com uma solução de cáustica e água, enxaguar e deixar secar.

Superfícies ásperas deverão ser lixadas para obter bom acabamento.

Nos locais onde houve o branqueamento da superfície, deverá ser removida a pintura antiga, e efetuada nova pintura.

Para repintura, se o local à repintar estiver em bom estado, escovar a superfície inteira e depois pintar normalmente com uma ou mais demãos até uniformizar a textura.

Se a pintura existente estiver brilhante, lixar a superfície inteira até eliminar o brilho, remover o pó com pano úmido e após a secagem da superfície aplicar uma ou mais demãos de acabamento até atingir estado de nova.

Deverão ser retiradas e lixadas antes de qualquer tipo de pintura as rebarbas de solda, de galvanização, etc.

### 10.1 EMASSAMENTO SOBRE FORRO:

Todas as áreas de laje onde será pintada com tinta látex deverão ser emassadas com massa corrida e postreiramente lixadas antes de pintadas.

### 10.2 ESMALTE DUAS DEMÃOS EM ESQUADRIAS DE FERRO:

Sobre as superfícies de ferro, preparadas com base zarcão para receber a pintura esmalte, serão aplicadas 2 demãos de tinta esmalte sintético cor preto.







## SECRETARIA DE INFRAESTRUTURA E MEIO AMBIENTE

### 10.3 ESMALTE DUAS DEMÃOS EM ESQUADRIAS DE MADEIRA:

Após secagem e lixamento do emassamento, será aplicado tinta esmalte em todas as esquadria de madeira.

### 10.4 PINTURA LATEX SOBRE FORROS:

Será aplicada tinta látex em duas demãos no forro de laje pré-fabricada da edificação apenas em seu interior, exceto onde for forro tipo lambri de PVC.

### 10.5 TEXTURA SOBRE PAREDES INTERNAS E EXTERNAS:

A pintura textura será nas paredes interna e externas, o preparo da superfície a receber a pintura constituirá, apenas no lixamento leve, para remoção de grãos de areia soltos e posteriormente espanados.

A primeira demão será bastante fluida e constituirá na diluição especificada em dosagem estabelecida pelo fabricante, a mesma servirá de base para receber a textura normal, será aplicada com rolo e desenhos estabelecidos pelas respectivos fiscais e órgãos envolvidos. Após a secagem, a segunda demão será aplicada no sentido vertical.

## 11.0 – SERVIÇOS COMPLEMENTARES

### 11.1 LIMPEZA GERAL:

Deverá ser removido todo entulho, sendo limpa a área onde foi executado o serviço, e dando maior atenção na limpeza das ferragens.

  
Lanyison Carlos Teixeira  
ENG. CIVIL DA PREFEITURA DE MASSAPÉ-CE  
MAT. Nº 7371 - CREA/CE Nº 320313



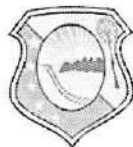

ESTADO DO CEARÁ  
**PREFEITURA MUNICIPAL DE MASSAPÊ**  
(PAPEL TIMBRADO DA PROPONENTE)



**ANEXO II – MODELO DE APRESENTAÇÃO DE CARTA-PROPOSTA**

Local e data

À  
Prefeitura Municipal de Massapê  
Comissão Permanente de Licitação

**REF.: TOMADA DE PREÇOS Nº 2020.03.10.001**

Prezados(as) Senhores(as),

Apresentamos a V. Sas., nossa proposta para o objeto do Edital de **TOMADA DE PREÇOS Nº 2020.03.10.001**, cujo objeto é a Execução dos Serviços de Reforma Geral da Escola Manoel Estanislau de Araújo - Arraial, junto a Secretaria de Educação do Município de Massapê/CE, conforme projeto em anexo, parte integrante deste processo, pelo preço global de R\$ \_\_\_\_\_ ( \_\_\_\_\_ ), com prazo de execução de 120 (cento e vinte) dias.

Caso nos seja adjudicado o objeto da presente licitação, nos comprometemos a assinar o contrato no prazo determinado no documento de convocação, indicando para esse fim o(a) Sr(a). \_\_\_\_\_, portador(a) da carteira de Identidade nº. \_\_\_\_\_ e CPF nº \_\_\_\_\_, como representante legal desta empresa.

Informamos que o prazo de validade da nossa proposta é de **60 (sessenta) dias** corridos, a contar da data da abertura da licitação.

Finalizando, declaramos que assumimos inteira responsabilidade pela execução dos serviços objeto deste Edital e que serão executados conforme exigência editalícia e contratual, e que serão iniciados dentro do prazo de até 10 (dez) dias consecutivos, contados a partir da data de recebimento da Ordem de Serviço.

Atenciosamente,

Carimbo da Empresa e assinatura do(a) representante.



ESTADO DO CEARÁ  
PREFEITURA MUNICIPAL DE MASSAPÊ

ANEXO III



01. MODELO DE PLANILHA ORÇAMENTÁRIA

TOMADA DE PREÇOS Nº 2020.03.10.001.

**OBJETO:** Execução dos Serviços de Reforma Geral da Escola Manoel Estanislau de Araújo - Arraial, junto a Secretaria de Educação do Município de Massapê/CE, conforme projeto em anexo, parte integrante deste processo.

01. PLANILHA ORÇAMENTÁRIA:

ITEM	ESPECIFICAÇÃO	QTDE	UNID	VALOR - R\$	
				Unitário (sem B.D.I)	TOTAL (sem B.D.I)
VALOR GLOBAL (sem B.D.I)					

Valor R\$ do B.D.I =

Valor global da proposta (R\$) = Valor global da planilha  
orçamentária  
+  
B.D.I

\_\_\_\_\_, \_\_\_\_ de \_\_\_\_\_ de 20....

Carimbo da Empresa e assinatura do(a) representante.



ESTADO DO CEARÁ  
PREFEITURA MUNICIPAL DE MASSAPÊ  
ANEXO III



02. MODELO CRONOGRAMA FÍSICO-FINANCEIRO

ITEM	DISCRIMINAÇÃO	VALOR	MÊS 1		MÊS N	
			%	VALOR	%	VALOR
	TOTAL GERAL					
	ACUMULADOS					



ESTADO DO CEARÁ  
PREFEITURA MUNICIPAL DE MASSAPÊ  
ANEXO III



03. TAXAS DE B.D.I - BONIFICAÇÕES E DESPESAS INDIRETAS

BONIFICAÇÃO E DESPESAS INDIRETAS		VALOR - %	VALOR - R\$
1.0	ADMINISTRAÇÃO CENTRAL		
2.0	DESPESAS FINANCEIRAS		
3.0	RISCO		
4.0	GARANTIA/SEGURO		
5.0	LUCRO		
6.0	TRIBUTOS / IMPOSTOS (PIS/COFINS/ISS)		
VALOR TOTAL DO B.D.I			



ESTADO DO CEARÁ  
PREFEITURA MUNICIPAL DE MASSAPÊ  
ANEXO IV – MINUTA DO CONTRATO



CONTRATO Nº \_\_\_\_\_

**TERMO DE CONTRATO QUE ENTRE SI FAZEM A  
PREFEITURA MUNICIPAL DE MASSAPÊ, ATRAVÉS  
DA SECRETARIA DE EDUCAÇÃO, COM A EMPRESA  
\_\_\_\_\_, PARA O  
FIM QUE A SEGUIR SE DECLARA:**

O Município de Massapê, pessoa jurídica de direito público interno, com sede à \_\_\_\_\_, inscrito no CNPJ/MF sob o nº 07.598.691/0001-16, através da Secretaria de Educação, representado pelo Ordenador(a) de Despesas da Secretaria de Educação, Sr(a). \_\_\_\_\_, infrafirmado, doravante denominado de CONTRATANTE e, do outro lado, a empresa, \_\_\_\_\_ com endereço à \_\_\_\_\_ em \_\_\_\_\_, Estado do \_\_\_\_\_, inscrito no CNPJ sob o nº \_\_\_\_\_, representada por \_\_\_\_\_, portador(a) do CPF nº \_\_\_\_\_, ao fim assinado(a), doravante denominada de CONTRATADA, de acordo com o Edital de Tomada de Preços nº \_\_\_\_\_, Processo nº \_\_\_\_\_, em conformidade com o que preceitua a Lei Federal nº 8.666/93 e suas alterações posteriores, sujeitando-se os contratantes às suas normas e às cláusulas e condições a seguir ajustadas:

**CLAÚSULA PRIMEIRA - DA FUNDAMENTAÇÃO LEGAL**

1.1- Fundamenta-se este contrato na Tomada de Preços nº 2020.03.10.001, na Lei nº 8.666/93 e suas alterações posteriores e na proposta de preços da CONTRATADA.

**CLAÚSULA SEGUNDA - DO OBJETO**

2.1- O presente contrato tem por objeto a Execução dos Serviços de Reforma Geral da Escola Manoel Estanislau de Araújo - Arraial, junto a Secretaria de Educação do Município de Massapê/CE, conforme projeto e orçamento em anexo, parte integrante deste processo, conforme especificações na proposta de preços da CONTRATADA, parte integrante deste processo.

**CLAÚSULA TERCEIRA - DO VALOR E DA DURAÇÃO DO CONTRATO**

3.1- A CONTRATANTE pagará à CONTRATADA, pela execução do objeto deste contrato o valor global de R\$ \_\_\_\_\_ (\_\_\_\_\_).

3.2- O contrato terá um prazo de vigência a partir da data da assinatura, pelo até o período de 120 (cento e vinte) dias, podendo ser prorrogado nos casos e formas previstos na Lei nº 8.666, de 21 de junho de 1993 e alterações posteriores.

**CLAÚSULA QUARTA - DAS CONDIÇÕES DE PAGAMENTO**





ESTADO DO CEARÁ  
**PREFEITURA MUNICIPAL DE MASSAPÊ**

4.1- A fatura relativa aos serviços mensalmente prestados deverá ser apresentada à Secretaria de Educação, até o 10º (décimo) dia útil do mês subsequente à realização dos serviços, para fins de conferência e atestação da execução dos serviços.

4.2. A fatura constará dos serviços efetivamente prestados no período de cada mês civil, de acordo com o quantitativo efetivamente realizado no mês, cujo valor será apurado através de medição;

4.3- Caso a medição seja aprovada pela Secretaria de Educação, o pagamento será efetuado até o 30º (trigésimo) dia após o protocolo da fatura pelo(a) CONTRATADO(A), junto ao setor competente da Prefeitura Municipal de Massapê.

**CLÁUSULA QUINTA - DO REAJUSTAMENTO DE PREÇO**

5.1- Os preços são firmes e irrevogáveis pelo período de 12 (doze) meses, a contar da data da apresentação da proposta. Caso o prazo exceda a 12 (doze) meses, os preços contratuais poderão ser reajustados, tomando-se por base a data da apresentação da proposta, com base no INCC – Índice Nacional da Construção Civil ou outro equivalente que venha a substituí-lo, caso este seja extinto.

**CLÁUSULA SEXTA - DA FONTE DE RECURSOS**

6.1- As despesas decorrentes da contratação correrão por conta da dotação orçamentária nº 1401.12.361.1201.1.024, elemento de despesa nº 44.90.51.00.

**CLÁUSULA SÉTIMA - DAS ALTERAÇÕES CONTRATUAIS**

7.1- A CONTRATADA fica obrigada a aceitar, nas mesmas condições contratuais, acréscimos ou supressões no quantitativo do objeto contratado, até o limite de 25% (vinte e cinco por cento) do valor inicial atualizado do Contrato, conforme o disposto no § 1º, art. 65, da Lei nº 8.666/93 e suas alterações posteriores.

**CLÁUSULA OITAVA - DOS PRAZOS**

8.1- Os serviços objeto desta licitação deverão ser executados e concluídos no prazo de 120 (cento e vinte) dias, contados a partir do recebimento da ordem de serviço, podendo ser prorrogado nos termos da Lei 8.666/93 e suas alterações.

8.2- Os pedidos de prorrogação deverão se fazer acompanhar de um relatório circunstanciado e do novo cronograma físico-financeiro adaptado às novas condições propostas. Esses pedidos serão analisados e julgados pela fiscalização da Secretaria de Educação da Prefeitura Municipal de Massapê.

8.3- Os pedidos de prorrogação de prazos serão dirigidos a Secretaria de Educação, até 10 (dez) dias antes da data do término do prazo contratual.

8.4- Os atrasos ocasionados por motivo de força maior ou caso fortuito, desde que notificados no prazo de 48 (quarenta e oito) horas e aceitos Secretaria de Educação da Prefeitura Municipal de Massapê, não serão considerados como inadimplemento contratual.

**CLÁUSULA NONA - DAS OBRIGAÇÕES DA CONTRATANTE**



ESTADO DO CEARÁ  
**PREFEITURA MUNICIPAL DE MASSAPÊ**

9.1- A Contratante se obriga a proporcionar à Contratada todas as condições necessárias ao pleno cumprimento das obrigações decorrentes do Termo Contratual, consoante estabelece a Lei nº 8.666/93 e suas alterações posteriores;

9.2- Fiscalizar e acompanhar a execução do objeto contratual;

9.3- Comunicar à Contratada toda e qualquer ocorrência relacionada com a execução do objeto contratual, diligenciando nos casos que exigem providências corretivas;

9.4- Providenciar os pagamentos à Contratada à vista das Notas Fiscais /Faturas devidamente atestadas pelo Setor Competente.

**CLÁUSULA DÉCIMA - DAS OBRIGAÇÕES DA CONTRATADA**

10.1- Executar o objeto do Contrato de conformidade com as condições e prazos estabelecidos nesta Tomada de Preços, no Termo Contratual e na proposta vencedora do certame;

10.2- Manter durante toda a execução do objeto contratual, em compatibilidade com as obrigações assumidas, todas as condições de habilitação e qualificação exigidas na Lei de Licitações;

10.3- Utilizar profissionais devidamente habilitados;

10.4 - Substituir os profissionais nos casos de impedimentos fortuitos, de maneira que não se prejudiquem o bom andamento e a boa prestação dos serviços;

10.5- Facilitar a ação da fiscalização na inspeção dos serviços, prestando, prontamente, os esclarecimentos que forem solicitados pela CONTRATANTE;

10.6- Responder perante a Prefeitura Municipal de Massapê, mesmo no caso de ausência ou omissão da fiscalização, indenizando-a devidamente por quaisquer atos ou fatos lesivos aos seus interesses, que possam interferir na execução do contrato, quer sejam eles praticados por empregados, prepostos ou mandatários seus. A responsabilidade se estenderá a danos causados a terceiros, devendo a CONTRATADA adotar medidas preventivas contra esses danos, com fiel observância das normas emanadas das autoridades competentes e das disposições legais vigentes;

10.7- Responder, perante as leis vigentes, pelo sigilo dos documentos manuseados, sendo que a CONTRATADA não deverá, mesmo após o término do contrato, sem consentimento prévio, por escrito, da CONTRATANTE, fazer uso de quaisquer documentos ou informações especificadas no parágrafo anterior, a não ser para fins de execução do contrato;

10.8- Providenciar a imediata correção das deficiências e/ ou irregularidades apontadas pela CONTRATANTE;

10.9- Pagar seus empregados no prazo previsto em lei, sendo, também, de sua responsabilidade o pagamento de todos os tributos que, direta ou indiretamente, incidam sobre a prestação dos serviços contratados inclusive as contribuições previdenciárias fiscais e parafiscais, FGTS, PIS, emolumentos, seguros de acidentes de trabalho, etc, ficando excluída qualquer solidariedade da Prefeitura Municipal de Massapê por eventuais autuações administrativas e/ou judiciais uma vez que a inadimplência da CONTRATADA, com referência às suas obrigações, não se transfere a Prefeitura Municipal de Massapê;



ESTADO DO CEARÁ  
**PREFEITURA MUNICIPAL DE MASSAPÊ**



10.10- Disponibilizar, a qualquer tempo, toda documentação referente ao pagamento dos tributos, seguros, encargos sociais, trabalhistas e previdenciários relacionados com o objeto do CONTRATO;

10.11- Responder, pecuniariamente, por todos os danos e/ou prejuízos que forem causados à União, Estado, Município ou terceiros, decorrentes da prestação dos serviços;

10.12- Respeitar as normas de segurança e medicina do trabalho, previstas na Consolidação das Leis do Trabalho e legislação pertinente;

10.13- Responsabilizar-se pela adoção das medidas necessárias à proteção ambiental e às precauções para evitar a ocorrência de danos ao meio ambiente e a terceiros, observando o disposto na legislação federal, estadual e municipal em vigor, inclusive a Lei nº 9.605, publicada no D.O.U. de 13/02/98;

10.14- Responsabilizar-se perante os órgãos e representantes do Poder Público e terceiros por eventuais danos ao meio ambiente causados por ação ou omissão sua, de seus empregados, prepostos ou contratados;

10.15- A CONTRATADA estará obrigada ainda a satisfazer aos requisitos e atender a todas as exigências e condições a seguir estabelecidas:

a) Prestar os serviços de acordo com o edital e seus anexos, projetos e as Normas da ABNT.

b) Atender às normas da Associação Brasileira de Normas Técnicas (ABNT) e demais normas internacionais pertinentes ao objeto contratado;

c) Responsabilizar-se pela conformidade, adequação, desempenho e qualidade dos serviços e bens, bem como de cada material, matéria-prima ou componente individualmente considerado, mesmo que não sejam de sua fabricação, garantindo seu perfeito desempenho;

d) Registrar o Contrato decorrente desta licitação no CREA, na forma da Lei, e apresentar o comprovante de "Anotação de Responsabilidade Técnica - ART" correspondente, antes da apresentação da primeira fatura, perante a Prefeitura Municipal de Massapê, sob pena de retardar o processo de pagamento;

#### **CLÁUSULA DÉCIMA-PRIMEIRA - DAS SANÇÕES ADMINISTRATIVAS**

11.1- Pela inexecução total ou parcial das obrigações assumidas, garantidas a prévia defesa, a Administração poderá aplicar à CONTRATADA, as seguintes sanções:

a) Advertência.

b) Multas de:

b.1) 10% (dez por cento) sobre o valor contratado, em caso de recusa da licitante VENCEDORA em assinar o contrato dentro do prazo de 05 (cinco) dias úteis, contados da data da notificação feita pela CONTRATANTE;

b.2) 0,3% (três décimos por cento) sobre o valor da parcela não cumprida do Contrato, por dia de atraso na execução do objeto contratual, até o limite de 30 (trinta) dias;



ESTADO DO CEARÁ  
**PREFEITURA MUNICIPAL DE MASSAPÊ**



b.3) 2% (dois por cento) cumulativos sobre o valor da parcela não cumprida do Contrato e rescisão do pacto, a critério Secretaria de Educação de Massapê/CE, em caso de atraso superior a 30 (trinta) dias na execução dos serviços.

b.4) O valor da multa referida nesta cláusulas será descontado "ex-officio" da CONTRATADA, mediante subtração a ser efetuada em qualquer fatura de crédito em seu favor que mantenha junto à Secretaria de Educação de Massapê/CE, independente de notificação ou interpelação judicial ou extrajudicial;

c) Suspensão temporária do direito de participar de licitação e impedimento de contratar com a Administração, pelo prazo de até 02 (dois) anos;

d) Declaração de inidoneidade para licitar ou contratar com a Administração Pública, enquanto pendurarem os motivos determinantes da punição ou até que a CONTRATANTE promova sua reabilitação.

### **CLÁUSULA DÉCIMA-SEGUNDA - DAS RESCISÕES CONTRATUAIS**

12.1 - A rescisão contratual poderá ser:

12.2- Determinada por ato unilateral e escrito da CONTRATANTE, nos casos enumerados nos incisos I a XII do art. 78 da Lei Federal nº 8.666/93;

12.3- Amigável, por acordo entre as partes, mediante autorização escrita e fundamentada da autoridade competente, reduzida a termo no processo licitatório, desde que haja conveniência da Administração;

12.4- Em caso de rescisão prevista nos incisos XII e XVII do art. 78 da Lei nº 8.666/93, sem que haja culpa do CONTRATADO, será esta ressarcida dos prejuízos regulamentares comprovados, quando os houver sofrido;

12.5- A rescisão contratual de que trata o inciso I do art. 78 acarreta as conseqüências previstas no art. 80, incisos I a IV, ambos da Lei nº 8.666/93.

### **CLÁUSULA DÉCIMA-TERCEIRA - DOS RECURSOS ADMINISTRATIVOS**

13.1- Os recursos cabíveis serão processados de acordo com o que estabelece o art. 109 da Lei nº 8666/93 e suas alterações.

13.2- Os recursos deverão ser interpostos mediante petição devidamente arrazoada e subscrita pelo representante legal da recorrente, dirigida à Comissão de Licitação da Prefeitura Municipal de Massapê.

13.3- Os recursos serão protocolados na Secretaria de Educação de Massapê/CE, e encaminhados à Comissão de Licitação.

### **CLAÚSULA DÉCIMA-QUARTA - DO FORO**

14.1- Fica eleito o foro da Comarca de Massapê/CE, Estado do Ceará, para dirimir toda e qualquer controvérsia oriunda do presente, que não possa ser resolvida pela via administrativa, renunciando-se, desde já, a qualquer outro, por mais privilegiado que seja.

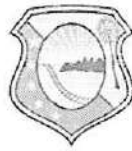

ESTADO DO CEARÁ  
**PREFEITURA MUNICIPAL DE MASSAPÊ**



E, por estarem acertados as partes, firmam o presente instrumento contratual em 03 (três) vias para que possa produzir os efeitos legais.

Massapê/CE, \_\_\_\_ de \_\_\_\_\_ de 20\_\_.

-----  
Nome do Ordenador(a) de Despesas  
Ordenador(a) de Despesas da  
Secretaria de Educação  
**CONTRATANTE**

-----  
Representante  
Empresa  
**CONTRATADA**

**TESTEMUNHAS:**

01. \_\_\_\_\_

Nome:  
CPF/MF:

02. \_\_\_\_\_

Nome:  
CPF/MF





ESTADO DO CEARÁ  
**PREFEITURA MUNICIPAL DE MASSAPÊ**  
ANEXO V



**MODELOS DE DECLARAÇÃO**

**DECLARAÇÃO DO MENOR**

DECLARAMOS, para todos os fins e sob as penas da lei, que não executamos trabalho noturno, perigoso ou insalubre com menores de dezoito anos e de qualquer trabalho com menores de dezesseis anos, salvo na condição de aprendiz, a partir de quatorze anos, em cumprimento ao disposto no inciso XXXIII do art. 7º da Constituição Federal e de conformidade com a exigência prevista no inciso V, do art. 27 da Lei Federal nº 8.666/93 e suas alterações posteriores.

\_\_\_\_\_ - \_\_\_\_, \_\_\_\_ de \_\_\_\_\_ de 20\_\_.

Carimbo e assinatura do representante legal da empresa.

**DECLARAÇÃO DE ME OU EPP**

DECLARAMOS, para todos os fins e sob as penas da lei, para usufruir os benefícios previstos nas Leis Complementares nº 123/2006 e 147/2014, que nos enquadramos na condição de: (citar se: Micro Empresa-ME ou Empresa de Pequeno Porte-EPP).

\_\_\_\_\_ - \_\_\_\_, \_\_\_\_ de \_\_\_\_\_ de 20\_\_.

Carimbo e assinatura do representante legal da empresa.



ESTADO DO CEARÁ  
**PREFEITURA MUNICIPAL DE MASSAPÊ**  
**ANEXO VI – MODELO DE CARTA DE FIANÇA BANCÁRIA**  
(PAPEL TIMBRADO DA INSTITUIÇÃO FINANCEIRA)

COMISSÃO DE LICITAÇÃO  
Fls. 120  
RUBRICA

Local e data

À  
Comissão Permanente  
Prefeitura Municipal de \_\_\_\_\_-CE

Ref.: TOMADA DE PREÇOS N° \_\_\_\_\_

Prezados Senhores

Pela presente Carta de Fiança, o Banco \_\_\_\_\_, com sede na rua \_\_\_\_\_, CNPJ n° \_\_\_\_\_, por si diretamente e seus sucessores, se obriga perante a Prefeitura, 0 Municipal de \_\_\_\_\_, em caráter irrevogável e irretroatável como fiador solidário e principal pagador, com expressa renúncia ao benefício estatuído no artigo 827 do Código Civil Brasileiro, da firma \_\_\_\_\_, com sede na rua \_\_\_\_\_, CNPJ n° \_\_\_\_\_, da importância de R\$ \_\_\_\_\_ (\_\_\_\_\_), correspondente a \_\_\_\_\_% (\_\_\_\_\_ por cento) do valor estimado para a licitação da TOMADA DE PREÇOS N° \_\_\_\_\_, cujo objeto é a \_\_\_\_\_, no município de \_\_\_\_\_-CE. A presente fiança é prestada para o fim específico de garantir o cumprimento, por parte de nossa afiançada. Por força da presente fiança, obriga-se este Banco a pagar a Prefeitura Municipal de \_\_\_\_\_, no prazo de 24 (vinte e quatro) horas, contado do simples aviso que pela mesma lhe for dado, até o limite do valor fixado acima, quaisquer importâncias cobertas por esta fiança. Esta garantia vigorará pelo prazo de 90 (noventa) dias. Sem Nenhuma objeção ou oposição da nossa afiançada será admitida ou invocada por este Banco para o fim de escusar do cumprimento da obrigação assumida neste ato e por este instrumento perante a Prefeitura Municipal de \_\_\_\_\_.

Declara, ainda, este Banco fiador, que a presente fiança está devidamente contabilizada e que satisfaz às determinações do Banco Central do Brasil e aos preceitos da legislação bancária aplicáveis e que os signatários deste instrumento estão autorizados a prestar a presente fiança. Declara, finalmente, que está autorizado pelo Banco Central do Brasil a expedir Carta de Fiança e que o valor da presente se contém dentro dos limites que lhe são autorizados pela referida entidade federal. A presente fiança foi emitida em 01 (uma) única via.

Local e data

(assinatura)

\_\_\_\_\_  
Nome do Representante Legal  
da Instituição Financeira/Banco  
(reconhecer a firma)

(assinatura)

\_\_\_\_\_  
Nome do Representante Legal  
da empresa  
(reconhecer a firma)